滿洲報

(第三種郵便物認可大正十一年七月廿四日) 發行人 印刷人

本報價目 每月一圓三角六個月七圓二角全年十三圓六角概先惠郵票不收(外國除日本郵加郵費)(廣告刊資)一行十二字起碼一日每行一圓特別地位加倍長期者另議 以上俱以現大洋爲本位但朝鮮臺灣日本及其他國即以日本金幣爲本位

大連市山縣通一四二番地 中日合辦 發行所 滿洲報社 電話 編輯部(長)七五一三番 經理部(長)四〇三四番 社長室(長)二八一四番 振替貯金口座(大連)三〇七三番

THE MAN CHOU PAO 142 Yamagatadori, Dairen Manchuria China.

昭和五年十二月十五日

時評

山西善後非難事

(知非)

◇閻錫山此次起事、獨將資格老到之商震、置於閒散地點、而未曾重用、其心目中或恐商氏與南有秘切關係、暗中販乃公事耶、亦未可知、觀其將軍務重任、責成傅作義張蔭梧兩人、厚傅張而薄商震、顯而易見矣、顧傅張兌膺重寄、山東之役、全軍喪失、一敗弗振、商氏雖未預聞、而軍事善後、卒賴其出而商酌、歲寒松柏、豈需語哉、閻在山西十餘年、作督軍生涯、黃白物盈箱滿篋、無論至於何處、作寓公亦稱富有、唯自動而去、與被人所迫而去、其中滋味大不相同耳、雖然其去也、吾猶謂其幸甚、若仍遲疑不決、則生命尚恐不保矣

◇何則、處閻氏麾下者、目擊晉閻之所爲、未必無暗中反對之人、特以位卑勢小、敢怒而不敢言耳、今日者閻之大勢已倒、中央政府、又出皇皇告誡、其對所有脅從者不究既往、止責將來、人孰無心、豈有甘心從逆到底、至死而不悟者乎、由是觀之善後事宜、張副司令、必能獲良好結果、敢斷言也

交部與三公司電信交涉卒決裂

中日交涉亦陷停頓狀態 至滿期時必出斷然處置

交通部與大北大東太平洋三電信公司之海底電信交涉於十二日之會議卒至決裂 而目下開會中之中日電信交涉關於上海長崎福州淡水芝罘大連之三線交涉據稱勢亦陷於停頓狀態 關此據交通部電政司長莊智煥談云 與各該電信公司交涉之決裂爲勝還滅三公司之權利以本年底滿期故 在此以前不能訂妥新合同時則屆期我方必出斷然之處置云云(十四日南京專電)

汎太平洋會議

明年秋在南京開會 決以國府大禮堂充會場

明秋在華召開之汎太平洋會議已決定在京開會我方已着手準備會場決以國府大禮堂充之會議之主要題目爲滿蒙諸問題我方四十名之代表中三分之二由中央黨部選出使之毫無忌憚吐露意見以決定對日方針之基礎云(十四日上海專電)

鐵道部準備召集機務貨運會議

正太外債將滿期正籌償還 鐵部次長連聲海談

南京特訊、鐵道部以四中全會後積、中央政治將極整刷、對於各項建設、均已次第推行、記者前已報告首都輪渡開幕典禮之盛況、茲復據鐵部次長連聲海氏談云、鐵部對於各項新建設、極爲注意、而尤着重於整頓已有各路、其已進行者、有如下述、一嚴令各軍對於各路車輛、應遵令從速繳還、行政院於上月曾通令各軍、悉將所扣車輛繳還、限定以本月五日前爲止、逾期嚴懲、各軍奉命後、有即遵令送還者、至五日止、各路運日報告收到放還車輛數目、共計僅爲機車十輛、客貨車一百三十三輛、按之該部前次呈報總司令部之各路軍隊扣留車輛、計機車九十餘輛、客貨車二千三百六十餘輛之數、所收回之機車、僅得百分之十、客貨車、僅得百分之五、鐵部已將上述情形、向總司令部呈報、並請嚴令各軍從速遵令繳還、俾維鐵路營業、二、鐵部於本年頒布貨運新價、自本年七月一日起通行、各路多遵照辦理、惟其間如膠濟路、因有日債款關係、曾竭力反對、謂運伊中外貨不同、有礙外商營業等語、鐵部爲維持本國貨物、貨運價訂定自然較低、此爲保護本國貨物之通例、各國皆然、鐵部決不能因外人之反對而轉予優良之待遇也、至於本國商人方面、因貨運價齊一、均稱便利、較前爲平允也、三、召集各路機務處會議、決定令各路局、不得預購大宗材料、藉防毀壞而重公帑、各路以前購置材料、多有不按照各該路之財政狀況、而預置大宗者、其結果往往使材料受有侵蝕、不經濟孰甚、故以後當有相當之限制、四明年二三月間召集全國各路局、舉行貨運會議、討論便利貨運之方法五、完成粵漢鐵路、鐵部不日擬派陳伯莊委員長等去粵視察、現該路仍在積極敷設中、至於湘省方面近年來因共黨猖獗、進行困難、鐵部近已派劉毅夫爲局長、前往該方面主持一切、六、各路外債已到期者、決當籌款如期贖還、正太路於後年滿期、鐵部已籌商償還辦法、此外各路外債、當與中央政府所設之內外債整理委員會併案辦理、此外如完成隴海路、俟陝省完成底定後、亦當積極進行等語、關於完全粵漢路計畫之進行、與庚款築路之推行辦法、因範圍較廣大、容當另爲文誌之

商震徐永昌抵津謁見張副司令

面陳晉綏軍政現狀 曾一度謁見滯津之閻錫山

天津特訊、張學良氏奉中央張副司令、負責辦理山西善後、曾於日前電晉主席商震及徐永昌來津、諮詢晉省軍政近況及研商善後各重要問題、商徐奉令即離幷轉平漢路北上專車於(十一日)上午五時抵津、下車後、商住英租界馬場道西湖飯店、徐住中街六國飯店、稍事休息、正午河北省主席王樹常、假河北地緯路河北省府俱樂部、設宴爲商徐洗塵、飯罷商徐即赴法租界張副司令行轅晉謁、請示晉綏軍政善後各項事件磋商良久、復同謁閻、晚間張在法租界本宅設宴爲二人洗塵、于樹常及各廳長定十二日午、市公安局長張學銘、訂十二日晚分別公宴、記者十一日晚曾晤徐永昌氏據談本晚已晤張副司令、一切雖均約略談及、但尚未達安全安定程度、明日擬再謁張、故本人在津須略有勾留云、又徐氏抵津後與趙戴文賈景德梁汝舟等均已會面與梁會見時、徐曾有極誠懇之表示、略謂、關於晉綏善後事宜、本人無意見發表、不過多數意見、仍決定根據前者二十六將領通電之主張一切聽候中央處理、故本人與啓予此次來津、即係商承中央張副司令之意旨辦理、蓋張甫由京來、中央已付予處理晉綏事件之全權、張爲人極和平、將來晉綏善後、可以希望有圓滿結果、最近晉綏金融狀況、經整理後、已漸有起色云又據商震談話、閻先生通電下野後、將晉綏軍事政治交於辰(徐永昌)及兄弟分別擔任、即來天津候輪東渡、閻先生離晉後、所有政治上一切事件、仍照常辦理、並未停頓、軍事上亦祇注意於邊防及剿匪、此外兄弟未悉其詳、至於山西善後各問題、中央交張副司令全權處理、兄弟等此來、係向張副司令請示一切、大約明晚可再與張副司令會面、所有晉綏善後事件、可望有具體辦法、至閻先生出洋日期須俟晉綏善後有辦法時、方能決定云云

天津又訊、商震徐永昌二氏因晉省善後問題、須向張副司令請示、特於十日晨離幷東行、即晚十時、由石莊換乘專車來津、十一日晨五時十分經總站並未停留、即駛東站第二軍軍部、省政府、公安局、並派軍隊、保安隊在車站歡迎、但因商徐專車到達時間較早、歡迎人員均未趕到、商徐下車後、徐因黃膺初氏寓六國飯店故亦往該飯店下榻、商則寓於西湖飯店、十一日晨十時許王樹常赴商徐寓所、分別訪晤、並請商等移寓公輪俱樂部商等婉謝、旋赴王樹常午宴、下午商徐同往張宅謁談、晚間張在宅歡宴、至七時始散 聞十一日晚商徐謁張時、對善後問題並未多談、將俟十二日再往陳述山西現狀、對善後問題商、商徐兩氏語記者、晉政無大問題、惟軍隊善後、亟待研究、緣在晉客軍與舊第三集團隊伍、不下十五萬衆、餉糈問題、固意困難、服裝維用、亦不能棄之不顧、如何決定、當俟與張副司令晤談之後也、記者詢以馮玉祥行蹤據答、僅知馮氏已離軍他去、至於赴何處則不知云云、閻商徐衡至昨晚猶未與閻錫山晤面、大致即日必圖一見也、又張氏急於返瀋一與商徐晤洽晉省軍政善後安定、即可啓行云

張宗昌歸國訊

決定一月四五日起程

關於滯在別府昭和園中之張宗昌歸國問題外間曾起種種傳說迄今確有歸國之勢昭和園現正準備出發關此據某消息家談云張氏就任天津(?)邊防司令係確定的其歸國期因大赦令廿日頃可頒下故須來年一月四五日頃起程張本人亦曾言及云云(十四日別府專電)

新稅率之徵收

元旦日公佈二月朔實行

近雖歷傳國民政府最近即將公布中國徵收新輸入稅率明年一月一日即實行徵收然既已實行徵收新稅率同時必須廢止厘金財源感及困難無疑再加各方困難情勢或緩期於明年一月一日公佈二月一日實行徵收頗爲可信云(十四日上海專電)

蔣主席發表訓誡

全國學生通電

國家危機莫過學潮 今後越軌妄動定繩以國法

南京特訊、行政院十一日奉蔣告誡全國學生電令、通飭教部、及各省市府教育廳教育局、轉飭所屬各級學校、一體遵照、原電如下、近年以來、中正見聞所及、深覺於國家前途、具有莫大危機而引爲隱痛者、莫過於各地學校學風之敗壞與學潮之起落、非立即嚴加糾正、將如洪水橫流、爲害無所底止、特掬悃誠、爲我全國青年學生痛陳之、青年學生、爲社會優秀之份子、又爲國家未來之主人、當此中國百廢待舉、人才缺乏、黨國前途所賴以託命者、惟在青年學生學成以後、本其所學、貢獻於社會庶幾民族生命、得以永續、國家建設、得以完成今日青年學生既處此非常之時代、荷越非常重大之責任宜如何堅定志向、奮力學業爲有用之長才、以供棟樑之選、不意各學校中、多有荒廢學業之學生、甚致受共匪之煽惑、及奸人之利用、秘密結社、公開集會、假借名義、罷課遊行、以肆意要挾爲迎拒之資、受業者既不能安心學業、掌教者亦無以克盡所責、危及國家之安寧斷喪社會之元氣、禍害所及不惟可以亡國、抑且可以滅種言念及此、深用痛心、我國民政府負建設三民主義國家之偉大使命、即有培植全國青年、使其能任重致遠之責任、對於學校風紀、自當努力整飭、今學風敗壞已極、若不嚴加整頓不惟無以對安心求學之學生、亦無以對學生之父兄、更無以盡政府應盡之責任、教育爲立國之根本、學風爲教育之表彰言建設、當重教育、興教育必先正學風、中正受命黨國兼長行政、往者以武力掃除革命之魔障、今後誓以改進學風爲當務之亟、職責所在、勞怨不辭、深願全國之青年學生、以自覺之智、自立之勇、肩重任、勤學業、戒浮囂、明是非、克盡二國家社會之職責、若仍蹈習故常、茫然罔覺、行動越軌、言論悖謬、放棄本身之職責甘爲反動之工具則爲校規所不許、國法所不容、發縱指使者固已罪無可恕、盲從者亦屬咎有應得、執法以繩、臨牘何及、學校風潮之起、恒肇端於迎拒一二職教員之對人問題純屬感情衝動、而鼓動者、則浸淫醞釀、往往成爲巨變、須知學校校長、爲政府所任命、教職員爲校長所聘請、學生若任意反對之政府、任意干涉校長行使職權、即不當破壞國家法律反對政府、破壞法律雖屬學潮、與反革命無異、政府自當制止(未完)

蔣介石遊廬山

電邀吳稚暉宋子文前往 會商要公後即赴漢

南昌特訊、蔣十一日晨率行營人員、由南昌專車來潯、未刻到、蔣下車後、即乘汽車至廬山麓、偏轎上山、邵力子周佛海何成濬隨往、要員住花園飯店 餘上江天輪

又訊、蔣十一日未刻由潯赴牯嶺、並電邀吳稚暉宋子文陳布雷陳立夫即日乘飛機同赴廬山、某要人語記者、蔣在廬山、勾留數日、俟吳等到後、將會商要公摒擋十一日電京、稱已離南昌赴牯嶺、住一二日下山赴漢、何成濬約十二日回漢、蔣約十三日或十四日到漢、蔣令第九軍所屬四七師五四師五九師、全部參加湘鄂贛剿匪、該三師日內南下、又蔣委岳維峻爲陸軍三十四師長、李雲龍副之、並令李部併歸岳部、改編爲乙種師 何鍵蕭之楚應蔣召、定十二日來漢、據軍息、津市七日即克復、查係歌五日被陷、兩方及民衆死亡甚多、頃十一十六兩師各一團會剿、華容亦收復、徐源泉十日由倉埠返漢呈行營報告四十四師王旅張團、九日午克復黃安詳情、並斃指揮王昌大、及匪數百、刻陳旅于囫、由廟嘴窺向呂雲山等處痛擊中、辛縣已將柿子村一帶、次第肅清、現以一部進剿河口鎮、二十軍郭汝棟部、奉令改編爲師後、頃已將所部四混成旅改編三旅

上海特訊、熊式輝傷無變化微、腎部含蛋白質、小便不能自泄、尚未脫險、賀耀祖、方鼎英、孔祥熙、林知淵、晨赴院視疾、賀曾見熊啓視略領首、楊永泰經過良好、溫度脈搏與常人相差極微、待施手術、曾春藩則晨間頓發昏、氣喘、手足亂舞急救無效、下午一時四十分死、曾新得子 夫人年少、視夫死、一慟欲絕、撞壁至流血、曾及貝爾應文龍俄婦四屍、三時在萬國殯儀館成殮、眞十一日晨航空公司正副主任會議、死者身後、由公司負責、至撫卹問題、待王伯群來滬、召董事會解決公司照常營業、吳稚暉定十二日午由京乘該公司機赴潯漢宜間航空、本定十五日開航決展數日蔣九日電警備部許參謀長、詢熊式輝近狀、聯朝晚各來一電報告、十一日電云、病態轉佳甚慰、請其安心調養、中正今日赴牯嶺、有電即至牯嶺可也、張學良十一日電張群、遠聞馳念、未知情況、望代表慰問王揖唐魏宗瀚十日電警部、合肥(段祺瑞)曾電慰問、此外胡藏孫科林森王寵惠十日聯電問傷勢、邵力子、何應欽、何成濬、朱紹良、魯滌平、王伯羣、均致電慰問

行政院催促

孔祥熙就新任

南京訊、行政院(九日)令孔祥熙、着將實業部、限十日內如期組織成立、以免政務中斷、孔奉令後、已令工部各司辦理結束以便成立、實業部部

又孔祥熙奉令長實業部後、曾於微(五日)呈府請收回成命、魚(六日)晚赴滬、行政院頃令即日就職、以免政務中斷、並迅草實業部組織、法呈候核辦、另撰孔氏左右云、實部組織法、須由立法院擬訂呈經國府公佈、方合立法程序、該部將分幾司及次長司長人選、均尚未定

河北省黨部已着手改組

舊委全調回

(續前)

茲錄要電如次

◇電一 河北省黨務整委會鑒、茲經本會一七七次常會議決、河北省整委一律調回派鄭國材李嗣雲陳訪先李東原三同志爲河北省黨務整理委員、除令知外、特電知照 中執委員齊(八日)印

◇電二 國急、北平特別市黨務整理委員會鑒、茲經會第一七七次常會決議北市務整理委員一律調回、派周學昌陳石泉宋振榮董霖四人爲北平特別市黨務整理委員在案、除令知並分函外、特先電仰知照、中央執行委員會齊印

中央軍飛機在晉遇險誌

鄭州訊、駐鄭航空第六隊消息、閻未離晉時、曾派一部分飛機飛往太原、監視閻及晉軍行動、防閻空言出國、陽奉陰違或去而復返、遷地避匿、且閻事前對防空佈置嚴密、我飛行員曾被敵機敵砲圍攻、幸該員機警神勇雖受重傷、仍能駕機回鄭、降落後、始悉人機均險、遂失知覺、現尚在平醫治、同人卒能代復此仇始止

中日互設領館均允許

日在我國鄭洮等設三處 我國在台南台北設兩處

日本計畫在我國洮南鄭州帽兒山三個所設立新領事館曾與我國當局交涉據傳已得國民政府當局承認矣而國民政府當局亦曾向日本政府提議在台南台北二處設立中國領事館亦已得日本政府承認矣(十四日上海專電)

飛機墜落負傷之熊式輝未脫險

腎部內傷小便閉塞 同乘者共斃四人驗尸領葬

上海特訊、熊式輝十日上下午啜粥各一次、腎部內傷、小便閉、熱度脈搏呼吸時有緩減、邀婦孺醫院肺病主任治肺、另邀保險宏恩而西醫院長與牛會診腎病及外傷、醫云、仍未脫險眞十一日晨再定、于右任謝遠涵等往問、由熊在及副官應對、未得入視、中國航空公司邀英國醫生到院診治、經謝却楊永泰內傷較重、侍疾之女公子於病室外語記者、腿部係表皮受傷、跌後痰中見血、現尚未止、胸痛恐係肋骨內傷進粥及牛乳、須數日後始可用愛克司光察視後再治療、曾增藩折骨已經接合手術、神志不清、頗危、已死四人十日晨驗尸後、分別由親友領葬、殷文龍十日下午在醫院斃命、飛機慘劇中、迄今死者已有四人

上海又訊、熊式輝傷、較昨稍減、十日晨化驗小便結果稍有內傷、延生殖秘尿科專家曹晨濤治腎、肺病專家覃翠娥治肺、自晨十時至午後四時睡醒、精神尚佳、能進粥湯少許、傷處已不疼、漸晚體溫九九度六、脈傳一零八、呼吸二十、曾春藩則呼吸促、神志不清甚危、楊永泰午溫度較常人稍高、胸據百二十一、呼吸三十五、右肋斷一二、略略血、尚未能脫險、賀耀祖等赴院慰問、已施手術、稍進牛奶雞汁、已十日慰問熊者、有劉紀文、朱培德、張銑、蔣百器、楊樹莊、何應欽夫人、段宏綱等、警部遞電令、晨夕各報告一次、最開一談、貝爾係機航主任、史密斯一手保薦來華未久、第一次開機失事據史稱貝爾曾參加歐戰、當時如能擊落敵機三架者、得愛斯獎、貝亦得之、至蒙事後之責任、善後營業三問題已派員向王伯群請示、現頗起內部糾紛、靜待解決、十日滬漢仍開行、惟乘客寥寥

中原戰災歷久愈深

請看河陰汜水之賑目 朝不保夕奈何不賑濟

開封通訊、豫省天災人禍、歷續連年、無縣不災、無災不重、即最爾小縣如河陰者亦不能免、茲將調查情形分述如下、一、河陰全縣僅有五十二村、壯丁三千餘名、此次戰起、軍隊在該縣征兵拉夫一千五百餘名、牲畜損失一空以致田地多荒、來年收穫、殆無希望、二、軍隊征派兵夫一千五百餘名、每名平均由九十元買來、合計損失洋十三萬五千元、三、該縣第一第四各村樹木砍伐殆盡、埠屋擊毀大半、現屆隆冬、飢寒交迫、慘不忍睹四、該縣二三兩區、地瀕黃河、人多依灘地爲生、黃河南侵、沿南岸東下、灘地悉爲澤國、人民逃生他鄉者十之六七、五、逆軍新編第一師謝會三部、盤踞河陰、燒殺搶掠、拉票姦淫、無所不爲、男子被其酷刑勒索、婦女被其強姦身死者數十人、距欲壑難塡、復用迫擊砲手流彈向水泉高村無故轟擊、傷亡更多、現在該地人民無衣無被、採煮枯葉爲食、啼飢號寒、日不絕耳、總上觀之、則河陰災民目前慘狀、眞有朝不保夕之勢、不急拯救、將無孑遺云

又汜水災況、亦甚慘重、該邑迭遭兵匪水旱諸災、今年更甚、去夏馮軍西退、一切供給、數達百餘萬元、迨今年討逆軍興、汜區負擔獨重迄軍叛變、大軍駐汜、損失可以數計、今春桿匪魏瀛自滎密竄入、姦殺擄掠、所過爲墟、計損失已在萬元以上、乃逆軍又至、盤踞數月、派麥勒糧、動輒百萬斤派款十數次、每次三五萬不等、騾馬車夫、柴草麩料、徵發一空、查支應局賬、合計一百三十餘萬元、又復迫新征四千六百餘名、每名折價八十元、共合洋三十六萬八千元、每畝田地亦攤款八九元、本年秋收歉薄、竭地之所出、不足以供軍隊之剝削、復於城南築壘抵抗、拉夫數千、危急時每日派夫數十、挖堤挖河、及至敗退時隊百川旅自河陰至汜城入王村寨、搶掠殆盡、趙偏子一部、由任灣等處至架子溝、南北曲折六十餘里、大肆搶掠、村落爲墟、損失更難數計、總之汜水全縣、靡村不有兵災、大則騾馬牛驢車輛小則衣服首飾銀錢、悉歸烏有、以致士子輟學、工人歇業、商泣于市、農輟于野、嚴冬已屆、飢寒交迫、以汜水區區彈丸之邑、久呻吟催殘于武力壓迫之下、敲骨吸髓、早已竭澤而漁矣、滿地哀鴻、瀕離載道、氣息奄奄朝不保夕者、總計有八萬口以上、諺云救災如救火、稍縱即逝、有牧民之責者、其速起而圖之

本日發行星期副刊

上海茂福新麵粉公司廣告

本公司綠兵船牌麪粉早已風行遼瀋膾炙人口其紅綠牡丹紅綠天竹康健綠寶星等牌均係上等出品行銷南洋群島等處無不同聲贊美認爲精良國貨其綠火車綠福壽綠汽車紅兵船鹿桃等牌亦皆品質優美迥非市上一般別牌粉色筋力時有參差不一者可比如蒙賜顧無不竭誠歡迎恐未週知特此廣告

再啓者敝公司已委營口永和祥號爲東北總批發處其分批發處設於遼寧省城福恒隆內永和祥如蒙賜顧者請就近或函電與該號接洽合併聲聞

遼寧四行號聯合發行準備庫廣告

本庫由中國銀行交通銀行東三省官銀號邊業銀行公同組織呈奉省政府核准爲應市面需要發行現洋兌換券規定現金準備七成保證準備三成所有流通券暨準備金全數每月由各法團各銀行號檢查一次臨時登報公佈並發行以來遼通行信用昭著除在本庫無限制兌現外爲各界便利起見委託四行號免費作滙以示優遇用將通滙地點開列於下

免費通匯地點一 遼寧省城 錦縣 開原驛 開原城內 營口 安東 公主嶺 通化 山城鎮 昌圖 八面城 新民 四平街 遼陽 洮南 洮安 西豐 鐵嶺 新賓 新立屯 通遼 法庫 東豐 遼源 海城 蓋平 遼中 莊河 鳳城 寬甸 本溪 撫順 鄭家屯 海龍 瓦房店 綏中 興城 錦西 義縣 岫岩 彰武 北鎮 范家屯 黑山 台安 輝南 柳河 康平 長春 吉林 哈爾濱 桓仁 長白 輯安 開通 黑龍江 双山 大連 田莊台 山海關

緊要聲明

敬啓者茲敝人由民國十六年與鐵嶺慶元合合資營業遼寧開原驛各設分櫃於今歲五月間公議分劈敝人在開原驛慶元合爲獨立機關除自己資本外承領李奉賢代表合記股款以分立有字據爲憑刻因遼寧慶元合客事雄厚資本微薄擬將合記股款完全撤出補助遼寧櫃而免財政困難恰逢敝人近友資產豐富願接此股今已安改爲慶元合順記與遼鐵二櫃脫離關係此後對與各方客人交易貨款迅速決不遲延惟開櫃從前所有內存外欠各項均歸慶元合順記照常辦理特此登報聲明

開原驛慶元合順記主人劉金三啓

邊業銀行廣告

本行資本國幣貳千萬圓呈由政府核准享有發行紙幣代理國庫特權專營各種存款放款匯兌貼現及普通商業銀行一切業務滙水利息格外克己辦事手續尤爲敏捷如持本行鈔券作滙東三省境內各地分行一律免收滙水倘蒙賜顧無任歡迎

總行 遼寧省城大南門內路西德隆店胡同

電報掛號 九九九九

電話 總裁室 一五六四 營業室 一六五八 經理室 一六五七 傳達室 一六〇七

長途電話 北寧 一七 日本 二四五八 三〇七三

天津 上海 大連 山海關 營口 安東

錦縣 四平街 新民 遼陽 吉林 長春

通遼 哈爾濱 安達 綏化 雙城 黑龍江

洮南 遼源 開原 海城 西安 山城鎮

新立屯 公主嶺 撫順 法庫

遼啓者本行發行奉大洋元角券及京津通用角券除在遼寧本總行營業時間隨時兌現外並委託左列各商號代兌

代兌處 遼寧省城大西門裏商業銀行 遼寧省城大北關下頭福勝公司 遼寧省城大西門裏金和永

倉庫 本總行設有倉庫辦理貨物押款

齊克鐵路工程局廣告

查本路十一十二兩次車龍江泰安間往來旅客日漸繁多茲定于本月十日起各添掛飯車一輛以資便利行旅恐未週知特此廣告

◎昭和六年新年名刺交換會舉行

○日時 一月一日正午

○場所 於大連彌生高等女學校講堂

○會費 持金參角即可引換會券

○報名處 大連市役所總務課

因有截止報名及連名簿調製之關係務須於十二月二十二日以前報名爲荷 備有報名紙片

大連

大連警察署長 石井氏已到任

氏爲警界中之有數人物 任大連署長稱適材適任

關於大連警察署長後任，關東廳各主要關係者，因鑑於時值歲末，兼之連日來市面之強盜事件頻出不已，關於署長之人選，認爲當務之急，故發表命長春警察署長石井金三郎氏（警視六等）榮轉爲大連署長，因之其他警視署長等，亦皆隨之而異動，查新任石井大連署長，係原籍日本愛媛縣，在民國三年時始由日本來滿，至民國八年升爲警部，歷任旅順警官練習所之教官，至民國十五年又升爲警視級，當時爲營口署長，後因去年冬期之異動又榮轉於長春之署長，氏在滿多年，頗具相當警界之經驗，即在辯護士試驗時，亦曾合格，實爲警察中之老練也，今番榮轉爲大連署長，堪人地兩宜云云

病苦則厭世自殺

旅順管內營城子屯百零三番地，張學賢處之周蘭廷二十歲，於十二日朝呑服阿片希圖自殺，正在苦悶中，被人發見，經救助未死，係患惡性黴毒而厭世云

明年度入學 決定考試法 日本中小學校

中等學校入學試驗期，已在最後之三個月，關東廳學務課，於八日在大連第二中學校，召開州內中小學校協議會，改善入學試驗問題之結果，對於銓衡之入學長針，即六年度必須施行之中等學校入學銓衡方法，仍舊踏襲五年度之方法，但對於小學校長之成績報告，必須益加一層審重無考察之人數，並對於入學志望者考查之有無發表如否，並試驗課目之發表等否之三，大概與本年施行之方法無大差別，只對於小學校長之成績報告，必須另加愼重之點，本年於銓衡一星間發表無考察之兒童、對此等兒童、當日與以簡單之考查云

△……新任大連警察署長石井金三郎氏

定造家畜車 檢查詳加研究

滿鐵鐵道部現在所有之家畜車，共爲二十二輛，但仍感不足，刻下又定造三輛，聞新家畜車之製造，比較原來者頗有須多改良之典，遠藤配車夫係主任，已於十二日親赴檢車區詳細研究云

大內高瀨二氏 送別會誌盛

餞別大內警務局高等主任，及高瀨金州警察署長，由記者俱樂部發起，於十二月十三日下午六時於市內扶桑仙館舉行，除主賓大內高瀨二氏外，即爲參加者之市內各警察關係人員，市內各報館通信幹部，及出入於各警察署之記者等百餘人，入席後首由池內檢察官致簡單之送別詞，次即由大內高瀨二氏分別致謝詞等畢，即開宴賓主均由極歡中到晚九時散會云

旅順師範學堂 學藝會展覽會

旅順師範學堂，於十六十七兩日，關催學藝會，及展覽會，學藝會於十六日午前九點本學堂學生，十七日午前八點半，附屬公學堂兒童展覽會兩日均在午前九點至午後四點

滿蒙視察者 一萬三千餘名

滿鐵鮮滿案內所，所導引之視察滿蒙各團體及人員數如後，其團體二百八十二團體一萬三千六百九十四名，比去之年三百四十八團體，一萬四千九百三十名，減少一千二百三十六名，九月至十一月於京城開朝鮮博覽會時各實業團體多往朝鮮參觀，前年二百四十二團體、一萬百六十四名，增加三千五百三十名

三月	九	四六七
四月	二〇	八九四
五月	八七	五、八二二
六月	二〇	一、三六八
七月	四三	九三五
八月	二二	五一五
十月	一七	七三五
十月	六〇	二、六六八
十一月	—	—
十二月	四	二七二
合計	二八二	三、六九四

倫駛他人汽車 撞倒郵便桶 車之機關大破 犯人逃走無踪

因時屆歲末，街市上頗爲雜沓，故大連署爲維持街市之安全，關於交通事故之取締，已嚴重施行中，於此聲中，十三日午後八時許，在吉野町十字街處，又有交通事故一起發生，其詳情爲有東鄉町獅子自動車行，運轉手吳鎭厚，操車行至大山通永記洋行前，因欲至浪速町購買物品，然浪速町爲自動車禁止通行區域，當然不能之永記洋行前，吳則隻身前往浪速町，購物去了，不料於吳去後，竟有何者，將吳之自動車，操縱之向吉野町方面而去，然因操縱失當，且誤觸機關，行至小林印刷所前時，一剎那間，竟與該所前所植之郵便桶，正面衝突，郵便桶先生被碰倒地負傷甚重，而自動車是時亦未能停止，就餘勢再往前進，結果更與小林印刷所隣屋之德海屋洋服店前之街樹，再度衝突，車始停住，此時操車之某惡小子，竟由人海暗闇中，向黑暗處，逃之乎也，接得急報之浪速町派出所，警官數名，飛奔現場，大施檢查，由該車之運轉車吳及目擊者之所述，調查結果，判明操車闖禍者，乃係該獅子自動車行之運動助手某朝鮮人，因一時高興，竟闖出偌大橫禍，損害遂未判明然自動車之機關，皆已大破損料被害額數決非平常云

法院事項

△起訴▽

△原告姜德春被告傅廷萬請求損害金二百五十圓（十二、六）

瀋陽

報告副座遲歸原因後 鮑局長已返平

沈鴻烈司令由連返瀋 王礦務總辦西上視察

陸海空副司令遲遲歸瀋因外間不明眞相特派北平公安局長鮑毓麟先行來瀋說明一切業誌前報茲該氏現已公畢于本月十三日搭北寧路第一〇二次列車返平矣（葵）

東北海軍司令沈鴻烈氏於月之十三日早由大連偕同眷屬搭南滿車返瀋下榻小西邊門外海軍司令部云（葵）

遼寧全省礦務局總辦王正黼近爲視察八道濠煤礦產煤之優劣情形以便加以改善計特於月之十一日上午九時許搭北寧車西上視察一切一俟完竣日內即行返遼云（林）

蓋平稅捐局長 孫慶綿接充

財政廳長張振鷺氏以蓋平稅捐局長另有任用業經調委他差遞遺之缺未便虛懸特委任孫慶綿前往接充以專責成聞孫氏奉委後已於十三日赴蓋履新云（提）

限制領粥之規定

省政府臧主席近以時值冬季各縣均設立粥廠以濟難民茲特規定限制辦法通令各縣遵照一家有壯男游手好閑者一、冒名請領者一、領粥用以飼畜者以上三項違一不准領取云（林）

王成福接任 鐵嶺大隊長

警務處長孫旭昌氏現以鐵嶺縣公安大隊長岳憲人因有他就呈請辭職業經照准所遺之缺關係地方剿捕事宜未便久懸查有王成福者充差有年堪以勝任特委王氏爲鐵嶺公安大隊長之職用資督飭進行剿捕以清匪患云（提）

中和食堂之開幕

日站青葉町一番地湯公館之舊址近經前在滿鐵地方事務所囑託之孫陞清君與日人佐々木及長谷部三氏出資若干將室內重新改造諸般陳設已告完善室外商橫四個大字中和食堂于月之十二日門前懸掛中日國旗宣告開幕查孫氏之爲人性情活潑交遊寬廣一般賀友車水馬龍頗極一時之盛云（葵）

安東稅捐局長 李心會接充

財政廳長張振鷺氏現以安東稅捐局長王德溥另有他就呈請辭職業經照准所遺之缺關係稅務甚爲重要未便虛懸特調委李心會氏前往接充以專成責云（提）

兵工廠範圍縮小

東北邊防司令長官公署以國內已無戰事無需大宗之軍械軍火關於兵工廠必須極力核減是以特飭該廠米廠長由明年一月起縮小範圍所有槍彈各廠員司嚴加淘汰經費減去十分之四云（林）

省政府奉令查禁 四種共產刊物 秋月共光產業及吾共

遼寧省政府頃奉首都國民政府訓令略謂查有共產黨刊物秋月（共光）（產業）（吾共）等四種確係共黨發刊負傳品仰即轉飭所屬對於以上四種刊物一律查禁而遏亂萌云（林）

通緝入帮爲匪犯

省政府據瀋陽縣長李毅呈報職縣四區新開河村住民任吾臣者出外爲匪請通緝省政府除指令應即督屬嚴緝務獲究辦外並於月之十三日通令各屬一律協緝云

瀋陽站職員加薪

北寧鐵路局高局長關於瀋陽站遷入總站之後應行一切大事整頓而各項待遇更加優厚聞由站長以下各員一律增薪並外賞與二個月以示慰勞而用獎勵云

電告槍決李鳳池

東北邊防司令長官公署頃據江省副司令公署電稱刻因冬防吃緊乃有李鳳池者竟秘密結社擾亂治安假託民意擾亂軍心殊屬不法已極除將該犯拿獲訊明槍決外特電奉聞云（林）

吉黑軍隊之統計

現在吉黑兩省軍隊據某方調查所得吉省東西路沿線及護路軍隊共約七萬六千餘人江省琿綏濱各處軍隊共約六萬餘人共有野砲六百餘尊云（林）

恐有共黨潛滋 令認眞清鄉

遼寧省政府現准國府內政部咨開轉奉中央執行委員會令現值秋收農作重要如有共黨潛滋影響滋深亟應飭令軍政各機關努力清鄉等因奉此相應咨請貴省政府轉飭所屬根據三全大會議決前案並原呈所稱各節切實執行以重清鄉等因臧主席以此間秋收爲一年民食所關自應飭令各機關切實辦理是以頃特令由民政廳暨全省警務處轉飭各縣長公安局長督飭所屬認眞辦理清鄉以免匪黨滋擾而安閭閻

陸空將士請獎 事蹟調查表

東北邊防軍司令長官公署現准國府軍政部函開查陸海空軍獎章給予法第五兩條應得獎章者均由該管長官開具事實呈請軍政部審核後呈由行政院轉呈國民政府批准頒給之乃近查各屬多未遵章照辦茲特厘定陸空軍將士請獎事蹟調查表式以昭劃一而便審查除分行外相應檢發原行式函請查照並祈轉飭所屬一體知照附表式一、隊號二、職級三、姓名四、年歲五、籍貫六、請獎事由七、曾授何種獎章八、擬請給何種獎章九、上官考語十、上官蓋章十一、備考邊署准此現特通令各軍事機關知照云（提）

通遼楊局長 濫用職員乎 榮業代表控告

東北政務委員現據通遼縣榮業代表蔡連奎呈爲通遼楊稅捐局長濫用職權勒收苛稅懇查辦取消等情張作相代理委員長以所控各節是否屬實並菜園稅應否取消昨特令由省府轉飭財政廳查核辦理云

扶餘

苛斂又羈押商民 惹起民衆反感

双方均赴省請示辦法

扶餘地臨松花江濱水運極爲便暢故吉林全省水道局請准農礦廳於今秋派員來扶設立分局以徵水捐藉裕稅收共分局長一席由廳派委闞健充任闞氏到扶成立分局以來即大徵特收苛索暴斂千方百計無微不至封江以後勒索尤甚縣街民衆所需燃料以及糧商所購之糧均以江南農戶運來居多而雜貨商由長春運來之貨尤非經過江道不可該局用此機會每日派遣巡差多人公在江道堵截凡江南過來之糧車柴車無一倖免每車非納捐百吊以上不准通過且均無執票者每擔不給市錢三五吊即須留柴一捆曾聞有過江携禮物看親友者尙被索去市錢四十吊始准通過其違法苛斂有如此者以故江南之糧車柴車均裹足不來柴價因而大漲市面以之顯條貧民叫苦輿論沸騰該局至此恐遭民衆之反感特出示將燃料捐稅取消其餘仍舊繳納各行商號以營業困難復不堪其苦故特群請該局暫將此宗稅捐掛條浮記一面請願商會轉呈省府准予核免此捐一俟省令批回如予照准即行免納否則再依舊交納並非反抗到底也詎闞局長不明此意以爲商民始終反抗稅款無日到手乃遣人通知應納稅之各商伴言局長面詢要事務須派人到局各商被騙至局遂一律看管不許承保聲言非納稅不放人計當時被押者有廣福義永隆號成發永裕來公德順被双興福等號之櫃夥旋由局解送縣府代押各商得此消息乃召集緊急會議同赴商會請願計到大小商號代表三百餘人並請邑紳傳心一君出席在商會院內露天開會討論辦法群情激憤結果全體一致拚死力爭決不承認此項稅款各商並請傳紳心一及商會由主席率領全體同赴縣政府保釋被押者經孫縣長接見代表嚴囑不許暴動並立召闞局長來府面令暫將看押各商釋放靜候省示核辦否則由局自行看管

張家灣

王前局長又復職

本埠公安四分局分局長劉桂防氏自接家以來數月於茲整飭警察驅逐流氓不遺餘力深爲長官所依重乃於月之六號奉縣政府之命令將分局長劉桂防調陞管獄員之職所遺分局長一席以前在該局充分局長王尊廷氏接充查王君品端學粹經驗宏富此番舊地重遊必能勵精圖治振刷精神禁煙賭嫉惡如仇賭爲盜媒煙能病國煙賭肅清任勞任怨以安閭閻方不愧長官之依重云

連山關

周隊長清鄉 董勤務員回局

本溪公安第四十八大隊長司乃德氏鑑於年關在邇人民生活日高甚恐不逞之徒擾處鄉間擾亂民生因斯再次清鄉日昨十日該民帶領馬警高巡長及警兵四名來連下榻本村會所當召集村紳董及分所長王忠三諸氏演說清鄉義旨並實行檢驗戶口搜查遊民以期地方安靖商民樂業云

本溪公安局特派勤務員董明祥氏日前奉局令來八區界石哈寨萬兩河一帶調查事務現已公畢於日昨十日由連搭車返局矣

泰來

開槍悞中同夥者 商人僥倖得脫

胡匪倒霉乘馬匆匆而去

今聞昨六日夜九時有由屯回城作小商大輪車一輛行至郭外數套保屯南突遇馬匪二名劫車索錢其商告云實無錢鈔僅有換來皮張等貨求爺施放二匪情急開槍擊射不愼竟中同夥即時墜於馬下該匪情知臨城且近竟不顧搶劫急救傷匪上馬又連射商人幾彈均未擊中急匆匆他去該人實巧中脫險險中慶幸云

胡匪已竄去 陸軍仍追擊

於前二次竄來江橋站之股匪擾亂交通阻止火車已見報端闞經駐泰陸軍第六團二營軍隊長孟德恩率隊尾追程至龍江泰來兩界處木頭把拉屯距富拉爾基三十五里於四日晨三鐘許軍匪接戰甚屬激烈聞將胡匪擊斃三名傷者未悉所數匪勢不支匆匆竄去撤棄馬匹四十餘我軍亦有負傷者已送龍江調治餘車亦仍追剿匪云

于旅長又來校閱

十七旅于旅長爲年屆在即又行校閱之期於昨八日專車抵泰下榻於本旅第六團部茲在本團校閱乙切然該團軍紀嚴肅操習勤爲注重衛生禁忌煙酒約必又上憲嘉許云

通遼

白晝行搶膽大包天 胡匪又猖獗矣

商號損失一萬數千元

胡匪猖獗由來久矣青障現時已倒而匪勢益行猖獗各處居民搶綁警告時有所聞於本月三日午後四句鐘竄來胡匪五六人闖入本邑縣街義𠃔德商號手持匣槍高聲威嚇將櫃夥強逼臥於地上不準仰視一匪至賬房內收拾錢財一匪抓住執事人力追款項該號無法只得將所有存款現大洋一萬貳千元盡行現出胡匪得錢後巡赴大街耀武揚威而去無有一人並問津者試問在軍警林立之區白晝行搶該匪亦可謂膽大包天矣我値崗之警士何目盲耳瞶如是之甚不關痛癢惟行不幾步即登馬車試問該車與匪是否相通殊難揣測有營理權者何不以抽絲之法破此重案以維商業而保治安也哉

伊通

一分局招開會議

邑內公安第一分局長張相臣氏在邑警界充差多年經驗宏富久爲各任局長所倚重近鑒本邑常縣長不日回里爲乃翁營葬劉公安局長封總隊長均公出未歸城防關係極重是以於八日特招所屬各門巡官會議諭令各門夜加雙崗勤出遊燈哨晝則巡官巡長須親自出巡對於過往出入之人尤須注意以重防務云

楊稽查官請長假

本邑軍警團稽查處稽查官楊子泉氏早在軍界充差多年人極精明學術尤有擅長自來伊滋任斯職查究偵奸非常認眞對於各界感情亦頗融洽惟近因家有要事須親自回家料理爲此日昨七日面謁楊團長懇請長假經楊團長慰留無如去意甚堅因而照准聞將於日內派人前往接替云

海城

孫縣長尅期回任

本城孫縣長日前回其吉林原籍殯葬乃父一節已具前報茲此間代理縣長劉受祉以縣府案件之重要者仍待其歸來解決兼本月十五日之行政會議迫在眉睫是以日去函詢請須早速返任聞此間已接回示謂准於十四日早車返海云

德惠

李縣長因公晉省

德惠縣長李錫璋氏因有要公必須赴吉晉謁當局有所面陳之必要故於臨行前日晚招集所屬公安局長保衛總隊長及本屬科長承審收發等主要辦事人員關於各員職責勤愼公務而於城防尤關重要逐委託完竣當委總務科長蔣小英君代拆代行始於本月九日晨由警團護送潤站專乘汽車首途赴吉矣

本溪

搶得現洋三百餘元 綁走老客三名

胡匪五人光顧久記公司

本縣公安管局轄第六區石橋子驛前久記公司忽於本月十一日午後六時半許突來胡匪五名各持手槍搶得大洋三百餘元此欵乃係蘇家屯豫豐祥客人之欵正忙威嚇搜索之際有一匪一時不愼致槍出聲將豫豐祥客頭部受微傷群匪聞槍聲恐走漏風聲知事不妙遂綁帶安東巨商長興福客干某双合棧客王某外有豐客一名胡匪遂拉人票直往西南遼界逃遁至石橋子西南石家子村附近遂將豐客放回已報告公安局將來如何容訪再誌

瑣聞

△教舘幻燈講演

（吉林）省立民衆教育館講演部之幻燈講演工作又於日昨晚七時在該館講演所舉行講題爲談々國民的劣由講演部主任主講後即映放各種影片以助餘興云

△新年結賬問題

（吉林）省城各工商號現奉明令所有各項賬目均須於新曆年結束以示提倡新曆廢除舊曆之宗旨頃據省中各大小商號談及此種提前結賬法商號由屬歡迎早日進賬但若於欠戶由於習慣成自然之天性恐於新歷年未能一律送還欠賬商號又未便逼促是以新年結賬問題一時頗難作到不過年復一年由漸而入可也

△吉海收入增加

（吉林）吉海鐵路管理局現據車務處營業課報告該路近兩日以來客貨車每日進款較夏秋季大形增加即據上月調查每日平均約收入在八千元左右此中雖有聯運價款但亦不過四分之一而已其餘尙有六千餘元如此則吉海進款前途定當不劣云

△公安公佈罰欵

（吉林）省會公安局現查該局上月份收入各項行政處分及違警罰欵業已先後收訖亟應公佈以昭核實遂於日昨列單佈告計共男女一百零二名共計罰欵大洋四百九十三元較上月頓少半數云

△查獲私帶槍械

（安東）日前九日午後十時許有一大孤山人（名未詳）擬赴本溪縣因開車尙早該人乃於候車室徘徊往來適爲日警見其形色可疑遂上前盤詰乃以言語支離遂施行檢查果由其腰間搜出五響鎗一支現洋六十元日金二十圓元等情帶送日警署訊供以便引渡中

△警察添製夾衣

（德惠縣）本縣素稱富饒之區警團經費實不爲裕警團制服例爲單棉公安局長鑒於警士制服一能壯於觀瞻二能振起精神竟於通常經費之中從細節儉今秋爲各區隊警士添製一季夾衣實爲我縣破天荒之特舉姑誌之以爲後任局長之標範也云

△警官勤於職責

（德惠縣）公安一分局長郭鳳雲局員魏作舟爲警官多年精明幹練郭局長任事半載對於城防相衞特別出力督率警士早起晚眠不辭勞苦闔城商民賴以安全未受盜賊擾害絲毫對於街市整理清潔秩序良好前曾修中街土木兩橋破壞惟恐碍及行人督派警士傭工修理整齊較前寬大行車過往均稱方便而局員魏作舟少年英俊筆墨精通處人辦事和藹可人走以在德負務二年各界均所仰贊遇有人民爭執無不盡心解亮無倚惡勤索之弊凡於地方公益急分倡辦青年如此前途不可限量如郭魏兩君克盡職責實堪欽佩云

△回回舘之竊案

（昌圖店）本埠豐榮街三十七番地泉義盛回回館於昨月之十二日晚間被盜計竊去小洋白四元四角銅字三十三元鈔票二元金票二元六角現大洋九十三元內有大連萬和洋行存現大洋八十元長盛德存小洋十元又有該號執事馬青山氏之衣包一個計青布面羊皮馬褂一件青打連布棉馬褂一件狗皮皮褲一條藍色舊大褂一件白色柳條布襯擦一條藍棉布褲一條總計損失二百餘元之譜於翌日朝由該號執事馬青山氏發現失盜遂即報告警署由諸刑事現場檢驗自是案發生諸刑事寢食不安嚴佈警網以資搜查該犯不久必落法網也云

△追獲拐欵櫃夥

（下九台）月之十一日晨有由吉林江東新立鎭逃來拐帶巨欵之某糧棧櫃夥名趙玉田者擬由台站購票登車他往被該本號派人尾蹤追至捕獲而拐者亦願交付原欵不懇回櫃而追者因念同人關係亦不相強並檢原欵損失不多遂付川資四千吊令其他往追者携欵返櫃云

每日繪圖紅樓夢

第三百四十一回

香月尙先生繪 給圖禁止轉載

四人終是小孩子心性，只顧他們情分上義憤，便不顧別的，一齊跑入怡紅院中，荳官先就照着趙姨娘撞了一頭，幾乎不曾將趙姨娘撞了一跤，那三個也便走上來放聲大哭，手撕頭撞，把個趙姨娘裹住，晴雯一面笑，一面假意去拉，急得襲人拉起這個，又跑了那個，口內只說你們要死啊，有委曲，只管好說，這樣沒道理，還了得了，趙姨娘反沒了主意，只好亂罵，蕊官藕官兩個，一面一個抱住左右手，葵官荳官前後頭頂着，只說你打死我們四個就罷，芳官直挺挺躺在地下，哭得死過去，正沒開交，誰知晴雯早遣春燕回了探春，當下尤氏李紈探春三人，帶着平兒與衆媳婦走將來，忙把四個喝住，問起原由來，趙姨娘氣得瞪着眼，粗了筋，一五一十說個不清，尤李兩個不答言，只喝禁他四人，探春便歎氣說道，這是什麼大事，姨娘太肯動氣了，我正有一句話，要請姨娘商議，怪道了頭們說，不知在那裏，原來在這裏生氣呢，姨娘快同我來，尤氏李紈都笑說，請姨娘到廳上來，咱們商量，趙姨娘無法，只得同他三人出來，口內猶說長說短，探春便說，那些小丫頭子們，原是頑意兒，喜歡呢，和他說說笑笑，不喜歡，可以不理他就是了，他不好了，如同猫兒狗兒抓咬了一下子，可恕就恕，不恕時，也只該叫管家媳婦們說，給他去責罰，何苦不自尊重，大吆小喝，也失了體統，你瞧周姨娘怎麼沒人欺他，他也不尋人去，我勸姨娘，且回房去煞煞性兒，別聽那些謊話的混帳人挑唆，惹人笑話，自己獃，白給人家做弄，心裏有二十分的氣，也忍耐這幾天，等太太回來，自然料理，一席話，說得趙姨娘閉口無言，只得回房去了，這裏探春氣得和李紈尤氏說，這麼大年紀，行出來的事，總不叫人敬服，這是什麼意思，也值得吵一吵，並不留體統，耳躲又軟，心裏又沒有算計，這又是那起沒臉面的奴才們挑唆的，作弄出個獃人替他們出氣，越想越氣，因命人查是誰挑唆的，媳婦們只得答應着，出來相視而笑，都說是大海裏那裏撈針去，只得將趙姨娘的人，並園中人喚來盤詰，都說不知道，衆人也無法，只得回探春，一時難查，慢慢的訪，凡有口舌不妥的，一總來回了責罰，探春氣漸漸平服，方罷

小友樂園

隆冬的晚上

（吉林省德惠縣立中學校學生劉向賢）

隆冬的一個晚上，我正在課堂內，看今天所講的各門功課地當兒，忽聞下堂的鈴子堂郎堂郎的響了，於是我們大家，口裏唱着催眠的歌，談笑着，都下堂去了，我走出課堂外，見露天的潔白地月光，看一種和藹的狀態，北風吹來，打在面上，覺得格外和每天異樣似的，還似乎有什麼想像是的，正在這個當兒，耳內微聞着操場上發出什麼動靜似的，於是我就急急的跑奔去了，及到在場邊忽的壹陣大風刮來，吹得禿樹枝刷刷的響聲，不壹會風靜了，直瞧着寂寞無聊的寒夜了，仰首望那鏡面的天空中，有不可計數地星斗和朗明的月光，影在樹背，似乎像以篩子過月的樣兒，壹會兒，暗黑的烏雲，把月兒完全遮蔽住了，一瞬間變成暗黑地宇宙了，什麼也不見了，直有寒夜知無情北風凜凜吹着，眞令人愁恨到萬分了，又一會兒聞又是一陣大風，俯視地上，片片的雪花佈滿土地了，下雪了，就復轉回在寢室來了，臥在榻上翹想方才的經過起來了，聞窗外雪花被風吹在窗檯紙上呼啦呼啦的響聲我想天啊！你爲什麼必要使這些辣害的法術呢？你看啊！一季寒冷一季溫暖，一方收穫，一方災患，而受凍啦！挨餓啦！又有貧富啦！强弱啦！千萬不平等的凄慘現象？正在思想熱熾靜過的時候，忽忽的刷刷的，風啦！雪啦！比從前更大起來了！室內冷冰冰的榻，和涼颼颼的被褥，我

萍果的話

（熊岳歸州區立第三小學初級貳年生田振濂）

我姓蘋，名果，我的家庭是園，樹就是我的媽媽，到秋深的時候，我們就成熟了，離開家庭，辭別媽媽，來在小孩子們的竹籃里，小孩子們，就帶到家去，用小快刀剝去我紅嫩的臉皮，把我的肉就食了

小貓

（西山普通學堂第四學年　劉茂全）

兩隻小小猫，
活潑而靈巧；
一隻穿着黑的衣，
一隻穿着花花袍。
小猫！小猫！
你倆一同跳躍一同睡覺
你倆眞是好朋友
無論什麼時候
都是一同跳躍一同走
我看了十分好愛好

△……不怕冷嗎？

我校第二次體育會記

（熊岳高二十一級生田樹聲）

十一月一二兩日，原爲我校開第二次體育會的日子後來大不人願，雪延數日，遂改訂本月六日和八日舉行六日正當大雪初晴的日子，天氣分外凉爽，遂舉行球類比賽，乃先初小部，各類比賽後，乃我高二十一二兩級比賽，球員入場，喧聲大作，球聲乒乒，我們的心裏，只在球的身上，所以都是十二分的精神周圍來賓，不下數百人，除各機關人員外，還有女校同胞們，亦來助興，戰約一小時許，忽然聞掌聲大舉，才把錦標奪得，觀者莫不稱快，第二日休息，第三日就是八號，舉行田徑賽比賽運動場在城西關，很是寬大前爲女賓席和會長席，記錄部軍樂部，都在中央，來賓的裏面，女賓也是佔半數的，眞爲從前所未有哩，場中樹國旗，旁爲萬國旗，臨風招展，意態莊嚴，當着這一天運動項目很多，歌聲婉囀運動活潑爲特出，葡萄仙子尤觀看的人，掌聲如雷次如歡迎操，接力競走，亦最可觀他如百米，二百米，四百米跳高，頂囊等均是精神百倍毫不稍懈，觀者雖在風塵的裏面也無倦容，此皆運動之精神，有以致之呀，彼來賓競走，正紅旗小學，屢佔第一，可見他們的體育，也是很好，有時場之東北，秩序大亂，雖經我校童子軍竭力維持，但是男女錯雜，也是無可奈何，是天然一幅男女解放圖呀，午後四時餘，八百米接力方畢，便爲職員競走，快的快慢的慢，尤爲有趣，畢會已五句鐘了

可憐的青年

（熊岳歸州區立第三小學高級生趙興亞）

青年生在亞洲的大陸上他的祖宗，是精明强幹，善理家業的，土地的出產，亦非常的富裕，無人不佩服，而羨美的啊，傳到他父親，就一天一天的輭弱起來了，他田地的四邊，都被隣家侵奪去了，甚至他四肢的大筋，都被人抽出來了，他隣家衣姓鄂姓，衣姓抽下筋，鄂姓抽上筋，此人幾乎氣息奄奄的要倒了，及到青年接受他父親的產業，身上又病着，你們想，可憐不可憐呵，是可憐呵不料有位醫生，給用下三服藥，青年的病，漸漸好起來了，很有他祖宗的氣概，四隣都有畏怕的意思了

問姊來年升學否

（樂家屯普通學堂四　女金玉容十四才）

淑英表姊

好久沒有見面，掛念得很，你近來身體好麼？你在伏見台學堂讀書，我聽說你近來讀書很有進步，畢業的期間，只剩四個月了，你畢業的時候，你來年升學麼？你要升學，請你寫封信告訴我，這是我最盼望的！

表妹　玉容　十一月廿日

×……弟弟要起來了……×

聽說北氷洋的情形和生活

（海城南盤嶺校初三生孫殿才）

北氷洋是最很冷的地方，一年到頭，氷雪也不斷，所以樹木咧，蔬菜咧，全都沒有的，動物也不多，到了冬天連晝夜都分不清，他們所吃的是獸肉，所住的房屋，是用氷板雪塊造成的，所穿的衣服，也是用獸類的皮做的他們還用鯨魚的油點燈和烹調，到了夏季，要無事可作的時候，往河岸上去拾鳥蛋和捕魚，一九，一一，二七

秋景

（營口區五校金家屯高二年生薛占元）

呀！好苦的秋風，他把那美麗的花，吹的凋落了，把那悅耳的鳥聲，吹走了，把那野外的蒿草，吹的伏臥在地上了，他又把那林中的樹葉，吹的蕭蕭飄落，有時被他捲在空中，飄々好像一羣黃鶯，還好像一群大雁，隨風往來眞是好看！但我想起春夏的盛景，比比還看些，而爲何就被秋風吹換了，此種的原因，不是韶華轉移而使的嗎，然我同學們，看此種逝水的年華，這樣的迅速，可不及時努力以求學嗎！

下雪的晚間

（双城第一小學校五年生　蔡忠順）

金烏欲墜，玉兎將升，一個朔風陣陣的傍晚，這個時候，晚飯一畢，我在院中度來度去的散步，低着個頭，便想起會考之事，那位同學的能去，那位同學的不能去那位同學的國語好，那位同學的數學好，正在這心潮怒發的當兒，只聽得花拉拉一陣西北風，吹在面孔上，很覺得驚人啊！於是擡頭一望，只見黑雲四起，布滿天空，白花花的飄下只落，乍見不知何物？白翩蝶般的，柳絮棒的，楊花似的，飛舞在面前，詳細一看，乃是那强暴的雪他又來了，

雪呀！雪呀！你眞恨死我了，你在這黑暗夜間又無太陽與你抗衡你可就任便縱橫使了些冷風，凍那些無棉衣之人，有衣之人，還能怕你嗎，在這時有衣之人笑嘻嘻無衣之人哭啼啼，你不是殺富濟貧的反比例嗎！

我勸你在這黑暗之時快回去罷，明朝那强橫的太陽若出來恐怕你就變像了

眞樂啊

有後有在前，
實事在何時？
就在九秋天，
場旁有鐵路，
車人伸頭觀，
表出中華來，
不能亡國焉，
此事意安在？
要於他國先，
脫去病夫號，
吾輩要勉旃。

通訊

謝園主書

（樂家屯普通學堂四　男金懷家十二才）

我的親愛園主老小孩先生：現在你好啊，事情忙麼？甚爲想念，但是現在你做了些有益的事，想你也能知道吧，就是我們做了那一些，東扯西拉不堪入眼簾的，拉雜作品，你盡費心思的，把我們登載小友樂園裏，叫那些四方天眞爛熳，小朋友們都得互相的研究，不特對於文學上得了許多知識，而且把我們的名譽，也越發顯露出來了，我們的知識，和名譽，都是園主先生你所造成的，所以我特地裡寫這一封信，以表示我們心裏的感謝，仍盼望先生將來多加指教，切禱，切禱，並祝你心身快樂　事業發達

小生　金懷家
十一月二十日

覆

懷家小弟弟：來函推梟的話，我是不敢當的，你既明白了小友樂園的意義，仍希繼續努力以求最後的美果，要知道世界是大的，學術是博的，此祝你進步

老小孩覆

馬驢談話

（海城南盤嶺學校初三年生孫崴才）

馬問驢道『我們有用是無用呢？』答道『你怎能說我們無用呢！你看我們的肉，可供人吃，我們的毛，可以製器，他們要織呢絨的時候，不是得拿我們的毛嗎？我們又能替人家拉車耕田，這不是我們的用處嗎？』

賀體育會　韻文

（營口區五校金家屯高二年生范濟舟）

身體要强壯，
須得運動然，
吾校體育會，
集人有數千，
學生齊競走，

弄壞了

復行開幕聲明

啓者鄙號十有餘載專門代客報關完稅裝卸車船爲業經理一切久蒙貨主嘉許遐邇皆知前因整頓內容停止營業已三閱月現已復行開幕營業照常尚望不棄倍舊關垂鄙同人必竭盡愚誠籍酬高厚於萬一也恐未週知特此聲明

大連市益合同報關行　主人　孔憲齡謹啓
武藏町三十八番地　長電話三九〇四號

海城尙宗祠緊要啓事

啓者本祠宗族會奉合改組外省外縣一視同仁惟我尙氏族大丁多散居播處遊蹤靡定里居世系考證無由即欲調查何從着手自登報後凡我族人遷居各處者限於本歲國曆年終通函於海城尙宗祠詳敘世系里居以資從事調查而便進行選舉倘逾期不來函者認爲放棄選權爲此先期登報聲明統希公鑒

遼寧城內鴻興金珠店廣告

本店專業收買生金，兌足赤金銀珠寶白金翠鑽應時首飾珐鑑器皿一切完備

店址中街西首路北大樓
中國電話三九二一
日本電話三六八八
本店謹啓

遼寧萬國旅社飯店營業大革新

邇來世界進化凡百事業無不競爭以求先進惟我國旅館不研究致旅客多抱向隅之感鄙人有鑒及此特在奉天驛彌生町八番地租妥三層新式樓房八十餘間室內刷新清潔裝設完備屋內銅床站櫃穿衣鏡及閃緞被褥梳妝臺等無不應有盡有并按屋裝有電鈴呼喚茶役尤稱便利至電燈中日電話暖汽自來水管澡塘等設備異常完美并備有自用汽車專爲接送客人又在平津滬一帶聘有上等庖師專作中西番菜零用包月極爲便宜今爲擴充營業起見特將各等號房減價列下一等房間每日現大洋二元五角二等每日二元三等每日一元

電話　中國四七六〇　日長二一六八　經理人趙福堂謹啓

修面以後之痛痒感覺

足下修面無論是自修或倩人代修均應於修後敷用如意膏使皮膚爽適不感刮傷之痛苦且可藉此而免皮病之播傳焉如意膏清涼滋潤消毒生肌舉凡割破燙傷疹瘰疥癬以及一切其他外症均極神効安徽上溪口道生布號吳君嘯溪來書云一鄙人面部常生赤紂以致黄水浸淫皮膚粗燥屢治無効後搽如意膏不數日赤淡粒平今則膚亦膩潤眞良藥也如意膏各藥房均有出售或直向上海江西路四五一號韋廉士藥局函購每盒七角六盒三元五角郵費不取

能奪天地造化的健腦補血劑

新益腦

專治神經衰弱症例如失眠健忘精神恍惚噩夢驚悸遇事心跳多疑恐怖肋間神經痛遺精陰萎四肢麻痺頭痛頭暈上充頭迷煩悶不快現在一般最流行使用的是在忌煙以後的時候蓋因忌煙以後入的腦力不足氣血亦虧若用腦[illegible]新可以養腦補血恢復其原來的精神有十分的愉快也

遼寧省城小西關百採製藥公司　本埠各大藥房皆有代理店　外埠代理店　安東福興堂　營口豐利藥房　洮南永和堂　同和慶　江省中西藥房　長春興亞藥房　哈爾濱同昌藥房　吉林永吉藥房

協源茂紬緞絨呢店

大連西崗街一二六番

維持信用　定價劃一

新到西口粗細皮貨

電話　批發部五七五九　門市部八四三五

聲明失照作廢

啓者民父（甘世奎）遺產街基地照一張計一段坐落敦化北門內路東西至街南至郭姓東至劉偉北至道該照遺失業經呈請縣署補發勿論落於中外人手均行作廢特此聲明

甘成濂啓

女鏢師

繼關東大俠而起的偉大長片　人人讚美的鄔麗珠主演之

◎現已出版…不日放映◎

◎榮光公司…訂製發行◎

滋養聖藥　金剛松蔘

以朝鮮著名金剛山之赤松與人蔘培製而成故極合人之生理蓄參興松皆爲含靈氣之物人食之則受其靈氣滋養其得延年者亦若鶴鹿食之而能長壽也他如返老還童之惠世有修養家必不河漢斯言也謹啓

服用者來函摘錄
一、夜間神經平穩得安睡眠
一、腦筋清晰記憶增加
一、體溫調和胃病全癒
一、氣悶頓消排泄暢快
一、肺病咯血全癒
一、聲音美化
一、中風服用七個月全癒
一、毛髮重生口臭拔除脚氣全癒
一、其餘感謝函件不可勝計

價目　一個月份金票五角

東三省總代理　裕泰號

注意　有欲代理承賣者酬費從優手續速來面議
地址遼寧日站松島町九番地　日電話三七八一番

洮昂齊克鐵路局標購材料廣告列表於左

路別	標購材料種類	開標日期	開標地點	領取標單及簡章地點	投標押款
洮昂	機務用色彩塗料雜品類　汽釘類工具電氣藥料	十二月廿日下午一時	遼寧省城大西關成平里齊克駐瀋材料轉運所	洮南本局材料課或駐瀋材料轉運所	現洋三百元
齊克	機務用工具五金水道雜品色料藥品釘類電氣　工務用五金釘類工具線路家具雜品建築色料被覆石灰磚瓦	十二月廿二日下午一時	同上	同上	同上
洮昂	機務用木材	十二月十五日下午一時	黑龍江省城呼海齊克駐江辦事處	洮南本局材料課或江省呼海齊克駐江辦事處	同上
齊克	機務用木材工務用木材	十二月十六日下午一時	同上	同上	同上

洮昂齊克鐵路工程局招考司機及修車檢車匠廣告

爲招考事茲擬招考司機六名修車檢車匠二十名凡有志投考者查照下列各項速來招名聽候試驗可也

一、報名及試驗日期　十二月八日至十二月十八日爲報名期十二月十九日二十兩日爲試驗期

二、報名及試驗地點　洮南龍江各機務段瀋陽大西關成平里齊克路材料轉運所

三、招考資格　投考司機者須有操縱機車之技術及學識作業成績優良投考檢車者須明白檢查車輛及修理方法

四、試驗事項　司機試驗學理實地操縱檢查機車及檢查體格　檢車試驗關於檢修車輛事項及檢驗體格

五、薪給　司機薪俸每月三十元起至七十元止　檢車工資每日自九角起至二元止

六、待遇　司機係員司待遇發給制服冬季燃煤　檢車係工匠待遇發給制服及燃料等項

東北交通委員會材料購辦委員會招標廣告

本會現奉東北交通委員會核准標購交通材料茲將購置機關材料名稱數量等項列表於左凡願承辦者希即先期來會登記領取標單並索閱詳章其已登記者即派員領取或函索標單爲要

會址　遼寧東北交通委員會

購置機關	材料名稱	數量	開標日期	交貨地點
四洮路	橋梁枕木　枕木道岔	兩種　廿四種	十二月十七日下午三時	
齊克路	螺釘魚尾板等鋼軌附屬品	四十種	二十年一月十二日下午三時	

山得爾彌地

五淋二濁痛而且腫危險殊甚市上所售淋濁藥物雖多然或則見效甚遲或則久不斷根惟法國山得爾彌地藥丸歐美各國名醫一致稱爲濁淋聖藥無論病症之久新痛腫之輕重如能依法服之兩日後即可痛除腫退濁止淋通再服五天保可除根永不復發是以名滿全球活人無算但賜顧諸君須知此藥僅法國彌地一家所製方秘不傳於世每丸上印有(MIDY)記者乃爲眞品而非僞貨

服法　初服每点鐘一丸歷兩日夜不息即可痛除腫退淋通濁止以後五日每天服四丸定可除根不發

注意　服藥之日必須節勞靜養忌進燥熱食物房事尤須戒絶

各處中西各藥房均有出售

上海江西路五十一號華商新華行經理

尊夫人

因積勞而多病! 惟女界寶能補之

賢能之夫人、治家井然、使丈夫無內顧之憂、但是子女成羣、教養哺乳、操勞家務、洗掃灑滌、如此勞心、以致氣血兩虧、一身多病、爲丈夫者、且可坐視

宜服 **女界寶** 每日服之、氣血兼補、連服一二瓶、通經補血培補元氣、使能經水準期、飯量增加、面色紅潤、宿疾完全解除

功效神速 一試便知

▲每瓶一元 每打十元

總發行 上海四馬路 五洲大藥房
分發行 遼寧鼓樓南 五洲大藥房
分發行 營口西大街 五洲大藥房
分發行 吉林粮米街 五洲大藥房
分發行 哈爾濱道外 五洲大藥房

緊要聲明

啓者敝人明德堂欒子明自民國十四年與承德堂張炳南尚志堂孫馥亭二君合夥在大連設立德和盛生意至民國十九年十月因受擔保打擊敝人不欲前圖當時邀同親友鑑證將房產貨物及舖佃賬目等項按敝人東西股如數分劈清楚自此以後德和盛之生意無論發生任何問題概與敝人絕對無涉恐未週知特此登報聲明

明德堂 欒子明謹啓

俄國飯店兼旅館

敬啓者本飯店附設西洋大菜安寓旅行客商數載以來深蒙各界賜顧不勝感謝之至近爲擴充營業報酬顧主起見不惜重資特將屋宇加工修飾一切陳設異常雅潔更聘西洋高巧厨師對於菜蔬精益求精每一餐每人僅價金票六角至八角計湯菜一個二盤二個外有點心一個另外配碟四個並極豐美飫餒適口侍役殷勤格外週到洵一最優且廉之飲食店也際此秋高氣爽讌會佳辰幸乞惠臨無任歡迎恐未週知特此奉佈

大連市奧町二十五番地聚仙樓東側

中央飯店謹啓 電話二二三一六

新到 應時

西口皮貨

歐美呢絨 國內產品

經理 高亭 勝利 開明 唱機 唱片

電話 二三六一二 四五〇二

大連奧町 同昌綢緞莊

瑞有氏黑色補丸

瑞有氏黑色補丸專治男女貧血五勞七傷氣喘咳嗽先天不足後天虧損少年破身太早夜夢滑精常出冷汗精冷精淸子嗣艱難自汗盜汗腰腿酸疼形容枯瘦小便夜多年久白濁或婦女之白帶及年久不受孕凡由腎部發生各症服之非常有效強精固腎如無病常服體質強壯精神充足永保無腎虧之虞

定價每打三十元每盒三元 小盒一元二角

外埠函購皆可郵寄各埠大藥房凡經售西藥者均有代售倘無處購買將款滙至分行購買立郵不悞萬無舛錯

總行上海英租界福州路八十二號瑞有氏藥行

分行哈爾濱道外正陽街西頭 遼寧十一緯路西南報局東屋 瑞有氏藥行

瑞有氏藥行啓

上海大戲院

新設電話二二五四七番

十二月十三號起映五天

高尚聲世倫理巨片

(蘭因絮果)

又名 逆婚

(導演七子山人)

上海三友影片公司出品

▶下期放映◀

武術大滑稽片 兩矮爭風

導演卜萬蒼 主演方連英

新人影片公司出品

天壽堂 香港 姑嫂丸

治婦女經期不調血色不正或多或少或前或後遠近閉赤白帶白淫子宮寒冷一切暗病久年不育服之即病種子百發百中每盒一元

海狗鞭健腎丸

治療男子腎虧陽痿房事不舉不固精冷遺精早洩乏嗣腰膝酸軟一切腎虧服之健腎培元老少咸宜功効偉大每盒一元五角

頭痛牙痛

患者請用一星牌頭痛藥主治百般頭痛一切牙痛不論男婦老幼或婦人經期頭痛牙疼等保能服後三分鐘止痛百發百中惟顧主必須認明一星牌以杜假冒每袋二角半打大洋一元

一星牌 拔毛藥

男子兩腮鬍鬚女人腋毛髮低胸手毛等三分鐘化淨百發百中每盒大洋一元

函購均加郵力一角函內付款須用掛號信否則失落不負責

函購函寄天津小站大東製藥公司

▲經售處 奉天日站平康里洪興茂 哈爾濱泰來仁 長春頭道溝泰來鴻 山海關海北書局 秦皇島會友書局

華北朝鮮總經理 天津小站 大東製藥公司

嵩田醫院花柳專門

本院對於花柳一科專門研究素有心得所用之醫藥器械皆係德國最新發明者無論新久如何危險之花柳病即梅毒下疳淋症橫痃等類或屢經醫治而不見功效者何妨來院一試不但收效敏捷而且取費從廉一經醫愈之後永無復發之患本院研究斯症實爲濟世活人普救同胞非金錢目的者可比如困苦貧民無力就醫者一概分文不取患者諸君注意幸勿一誤再誤也

嵩田醫院花柳科謹啓

◎總院遼寧小西關大街上頭路(茂林館對門)

分院哈爾濱道外正陽八道街口

美育寶

美國出品美育寶聖藥風行歐美有口皆碑自運華以來深受各界諸君之歡迎又經內務部化驗農商部註册並在東省各官廳立案及各大醫生證明認爲強精健腦補腎扶陽唯一之新藥也確有返老還童之效恢復青春之力凡服過者皆知靈驗異常功效無比而市售之普通補品不及此者遠矣謂余不信即請一試方知言之不謬也

第一廣嗣延年良藥也 凡腎虛陽萎之人早服一日美育寶則早得一日痊愈矣 功效偉大非獨自誇患者一試便知非魚目混珠騙人之品者可比也 定價每瓶大洋一元八角半打九元 各埠大藥房均有出售

東省總經理哈爾濱道外八道街信昌藥行

招募各埠代理店

最新婦女聖藥 專治婦女諸病

各大藥房均有出售

女界福

驚天動地 救人無數

大連帝德記全棧大藥房總發行

招募各埠代理店

長春商埠五馬路口耀延大藥房 營口永世街永興號 長春二道溝興順增 長春城內二道街北鴻聚興

外埠購馬票者

請看發財的良機又來到了

冬季第七期賽馬香檳票又行出售是大家所盼的機會

香檳票發行數目完全售出頭二三彩上下號碼均有得獎

二三四彩五十餘張共得大洋七萬圓均分之希望最大

大家快向各代理家購買馬票

外埠購馬票者用掛號信加郵費將款遂信內寄德順隆洋行必將馬票寄去

不悞陽曆一月一號賽馬開獎 開獎後外埠各家必備去對號碼單一份

世興金店 長春商埠三馬路口鼎豐眞 長春頭道溝義興昌 長春頭道溝興順

增絲房 遼寧大南門裡古雅合南紙局 遼寧大西門裡華眞照像館 不悞長春城內北大街

遼寧日站浪速通街大轉盤東四十一番地德順隆洋行

總代理 張家灣站德順記號

上海萬國野總會哈埠總分會啓

票價每張金票一元哈洋二三元現洋一元五角

長春 益發銀行

本行專辦各處滙兌並作存放各種款項外放信用保證貼現抵押收存定期活期均可相商規定利率無不公允滙兌計分電滙票滙等類悉從客便所收滙費特別低廉信用素著手續簡捷久爲各界諸君稱善並爲便利顧客起見收付各款及滙兌事項在營業時間之外可通融茲將通滙各處地點列下

哈爾濱 黑龍江 安達站 雙城 張家灣 三岔河 烏吉密河 甜草崗 望奎 拜泉

下九台 四平街 大連 開原 公主嶺 營口 安東 上海 天津 北平

吉林 樺皮廠 富錦 佳木斯 北林子 克山 湯家河 青島

樂亭 山海關 留守營 昌黎 承城 煙臺 德州 濰縣 周村 泰安 濟南

本行 營業部電話二九六 日電話二〇五 滙兌部日電話二六一 電報掛號華文四一三五 經理室日電話六七一 儲蓄部日電話三六三

使牙齒健強美麗氣味凉爽之双美人牙粉

雙美人牌牙膏

是保健衛生上第一的 早晨飯後用

クラブ歯刷子本店謹製

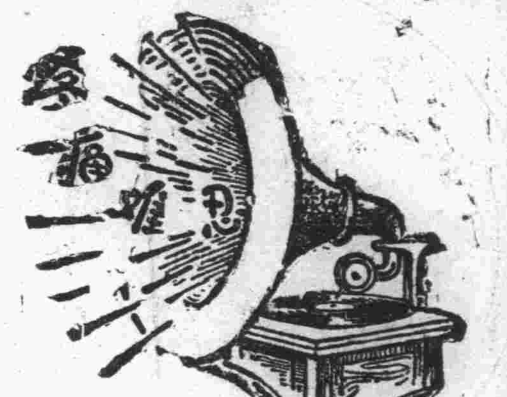

腎病留聲機

某曾患風濕骨痛、腰痠背痛・手足麻痺・痛楚萬狀・逢人便道・入聲之爲腎病留聲機・

豈風濕骨痛之起・直接由於血液不清・間接由於腎臟不强・因腎臟爲澄淸血液之所也・欲防風濕・先須强腎・欲圖强腎・請服第威德補腎丸・

◀各大藥房均有出售▶

第威德補腎丸

滿洲報星期副刊

大連市山縣通一四一二番地
發行所
中日合辦 滿洲報社

雪窗漫筆（小鵬）

若無堅定的意志、就無法用情即用情也恐怕不能專一和有始有終堅持到底的毅力、學識不優美、就不能了解一切(對方的一切)既是有以上的三件、又要有高尚的品行、這品行雖是有遺傳性的關係、一方面也由於習演而成古人說「近朱者赤黑墨者黑」又道是「與善人交如入芝蘭之室與惡人交如入鮑魚之市」可見交友是有深切的關係的、又不可不愼察！現今社交公開、咖啡店、電影院、遊藝場之在裏邊都可以隨便交際、甚或因一面的傾慕一言的相投、即發生情愛感情的衝動、遂作出種々不規的事情、結果演成不少慘劇、這是誰的罪惡呢？究竟是咎由自取呵！青年朋友們謹愼吧！鵬、這時提起筆來、在發洩他素所祇懼的話、寫出來以告青年同胞們、他寫着想着、眞有點好笑了、因爲像唱十八扯一樣的東拉西扯、文理又不順、意思又不達、眞像神精病的人了　哈哈……

鵬、是一個很有遠大志願、奮發有爲又有恒心的青年、他同時也是一個多感的人、他對於文學雖說不上、什末深的了解然、而他是從小就喜歡文學的人他在此文園裏看到諸青年文藝愛護者的創作、他是十分的羨慕、所以他也曾不自量的作過幾次不成器的文字獻給同志們(眞是獻醜！)他近來因爲環境不如意(簡直可說他是在受環境的阻止)所以不幾時常和文園的同志相見、他是萬分的難過、可是他現在努力於學業、並且正在奏他的銳氣來環境奮鬥、將來他若能戰勝環境、他一定要搖着勝利的旗、唱着凱歌在大聲的吶喊喚着同志們去努力鏟除荊棘、上光明的路途走着、這是他所每時不忘時刻在計畫着的意志、最後他再向本園的同志們說一句最誠摯的話！就是他在這裡祝文園的同志們努力創作努力進行一切事業爲同胞造光明和幸福他是在這樣的企盼着、並祝此美麗的文園日漸進展、裡面培植着優美的樹木開着鮮妍的花並結着實繁的果子！

這時的雪仍在不停的下着、把幾株松樹上點綴的越法美歡了、好像是聖誕節的樹天氣漸々的將晚了、他胡亂寫完之後、頓覺生無限快感和興奮、他最後唱着「莫辜負了裡的幾句是「勸君惜取少年時、少年最可實人生草草、莫辜負了慢辜負了」

一九三〇、十一、早於雪花飄搖中

徘徊（舟）

老沈知奇怪、每逢遇着－件不能解決的事、便老是那樣在房間裏來去、還哼哼有詞呢！哭呢？笑呢？這除P他自己的耳朵以外、誰也不知道

他想到三年前的事了：記得在一個殘秋的晚上：他的慈母病到將要背世而還沒有氣絕的幾個鐘頭以前、把他叫到面前、這樣的對他說過：「慧兒！你也不小了、趁着你娘還沒死以前、你和映兒結婚了吧、你看、哥哥們小孩子都有了、你……若能……馬……上……結婚、娘……死了也……能閉眼……啊！兒……呀！……你聽見……了沒有？」－他的慈母含着血淚斷斷續續的說了以後、不知怎的、他便昏了過去

在最簡單的婚儀式之下他總算是新郎了！可憐他行過婚禮還沒有到五六個鐘頭他的慈母已經嗚呼背世了！

他總算結過婚的人了、但是、爲着嚴守母孝的緣故、他的的確確有五十多天沒有和他的妻說過半句話！雖然都在孝堂裏

經了許久時光以後他發現了他妻的弱點－第一－第二以致許多許多、都沒有一點可以叫他滿意、於是他倆便疏隔起來－一直到常常反目

去年他因爲經濟的壓迫而不能升學、便和他的妻住此偏僻的鄉間、這樣的下去、他倆更不對了！他若不是怕對不住泉下慈母的話、早和他的妻離婚了！

他因爲不能積極的離婚、便想用消極的方法－一去十年不返－抵制、結果、他得到父親的允許和他二哥哥的函召、才跑到他久慕的文化重心底故都來

他自從在朋友家裏借了幾十塊錢跑到這沙漠的北平來後、的確、他也增進了不少的見聞、可是他們天天在鬧病啊！雖然他的二哥也能拿到幾十塊錢的報酬、無奈只嗲他倆的房飯錢呵！聽說鄉今年是熟荒年、決對不會有錢寄來的、在他二哥還沒有拿過報酬以前的百八元債務、一直到現在也沒有辦法可以償清

爲着公寓裏老的面孔可怕的緣故、他很想回家千方百計的弄幾塊錢來壯壯膽！但是他一提到回家便連想到他的妻來了、所在猶現豫不定的、便是：回家吧？妻實在太惡了！不回家吧？公寓裏老板又可怕！結果呢他又在斗室裏徘徊着呵！

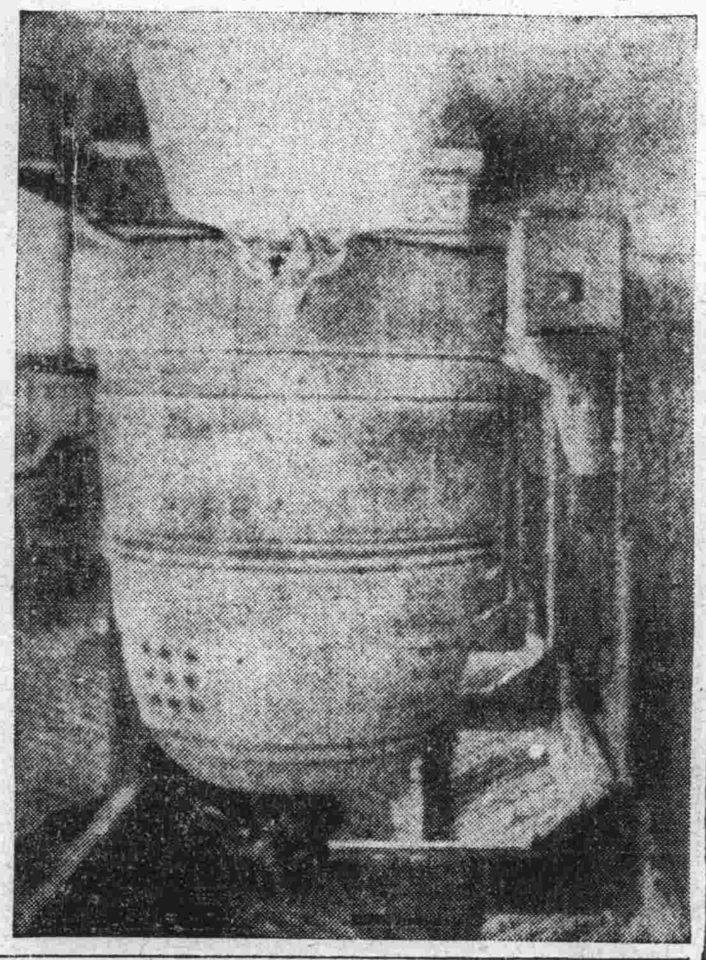

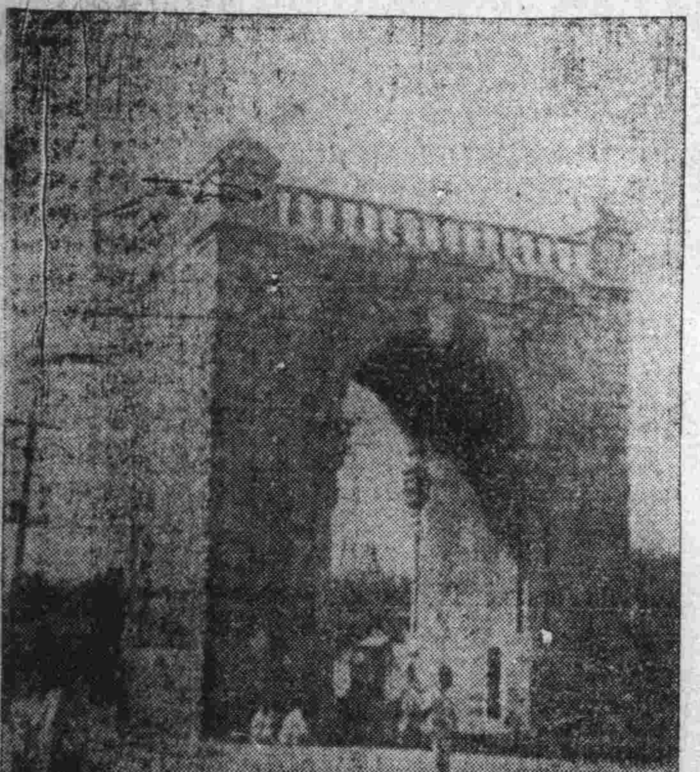

▽……朝鮮京城之三名勝
(上)昌慶園內博物館
(中)博物館內所藏之大古鐘
(下)獨立門

呈不相識的朋友（淡雲）

我不願喪失我全部的心靈
我不願喪失我整個的生命
多方的躲避着愛的利鋒
那知道入冬靜靜的
松江又起了波浪
朋友！你這樣的稱譽
曾使我心驚你是怎樣的心情
那不能回憶而不堪回憶的事
而今又在你的詩中閃耀
我已傷將碎的心靈
對你這不思議的行動
更是驚恐！
你未認清我的環境
你未看清時代的轉變
便來慰問我眞感情
但不能夠給你滿意的答覆
我實在不寧
朋友！對不住你！
淹沒了你的眞誠！
我們詛咒吧
詛咒萬惡冷酷的環境！

不打自招

（及飛）

說起不打自招這句話、的是難能、而且可貴、倘能不打自招、這可說道德的驅使、天良的覺悔、再可說揚自己的不是、所以開他自新之路亦未可知

我自有生到今天算來、少一個月可說二十歲回想我環境的一切一切、合自二十歲中間進行情形如何、善忘的我固難一一指出、但是摘要也可說百不露一、因爲往事有很深刻的印象在我腦際、現在不是深秋景象嗎、而當此秋高氣爽、菊綻籬金之時、無論何人難免悲感、尤其是老牌詩人看見這景象、是免不了呻吟幾句可以納五七除盡的押韻句子、這固然是他們要洩他們的抑鬱悲愁合快樂在他們的文藝上表露、我呢不用說詩、連文也不文、但是人可以說是個人就免不了情緒、那麼我在這慘淡的秋日、就沒有一點悲感嗎、可是悲感、只管悲感、要有價值、不要枉自悲感、作無謂的悲觀

我曾戀過愛、也會得過戀愛的快樂、最後也曾嚐過失戀的痛苦、說什麼戀的是愛、簡單說戀的是錢、這話可是這樣說、可不能一概而論

「一醉解千愁」普通的人們這樣說、所以當我發愁時節、就大渴特渴、渴得精神迷亂胡言亂語、要知道「病從口入」但是禍也是從口出啊、錢是萬能的、是神聖的、罪惡全由他一手造成、但是沒有他難免枯据之苦、我是浪費金錢不顧惜的人、以致年來債台高築、阮囊常空空、復所得寥寥、現在受經濟壓迫、至難筆喻、倘若清償也須一年時期、唉、我嗎、我是個罪人

回想我在校讀書時節、眞可說負家長的培養、違老師的垂訓、清夜捫心、悲悔交集但已往不諫、來者可追、陶先生說的明白、事已作過、何悔之有、然過之一字人所難免、要知有過即改、是君子美德、自新有路、應早設帆、勿徘徊留戀於歧途、作墮落的罪人、我今天要立志了、要發誓了、並且排除一切不好的思想、合卑污的品行、再在利用我那澄清的腦海合潔白的身軀、而做罪惡[illegible]、我胡亂說了一大堆朋友們不要笑、明天的我、合今天的我就不能同日而語了　一九、十一、寄自瓦埠

寄舊學友

（轀）

親愛的朋友：

一天下午正在胡寫的當兒忽然接到你的芳訊、我急忙開箋捧讀不禁喜溢眉宇、朋友、你說你今後要努力於文學、這是再好不過的事了、我們處在這種紛擾不寧、生活緊張的時代之下一切一切的現象、都能使我們感到苦惱、悲憤！尤其是每一瞻望渺茫的前途使我們覺到心靈的煩悶不知將來生命的所歸這眞是我們同樣環境的人所感到的同情、是的、若徒徘徊歧路空在企望着前途、那是毫無用處的、所以我們要認清時代的中心、社會的背景、以我們的眞誠熱血抒發出來的生命的歌、激啓人們的靈感同時或鼓起同胞們的奮鬪精神、和一切未解決的問題去奮鬪、這是人生應具的職責、這是文學之於現代必要的工具、就此祝你努力吧！

再者、你問我你所看過的那些書籍如「東方文庫」「女神」……等問我曾否看過、呵！提起來慚愧萬分、對於現在這些新文學（？）書籍我是十二分的欽羨尤其是、「郭沫若」的詩集等！我更是深刻的傾倒、不過最可惜的每日光陰的迅速我祇是一味的瞎忙所以一切新書殊少閱讀的機會、有時或因功課餘暇、讀上點新書但又要因時光的匆迫、不容我細心研究這是我所深引爲憾事的、以性情的所好每日閱幾份報紙（文藝和時事）把時間就要佔去一二小時、然而無論如何的忙碌也要偷閒披閱這也是自幼年種下的嗜好！你所說的那些書、以後有機會我或能一閱也未可知、我之對於現代語體新書類論文、小說等都很愛讀、不過有些長篇或短篇的文字、因時代的遷向、愛力的奔流、多偏於描寫「性愛」上去因此我這帶有半陳舊的思想、未曾受新潮流洗禮的人、始終有點不大瞭解那些文章的興趣我是一個多感的人、一幕悲劇一種消息祇要傳到耳鼓映到眼簾就要爲他人感傷思之眞是無味啊！雖然如此、仍然好讀些悲壯慷慨英烈悽惋的書籍如「岳飛傳」「花月痕」「復活的玫瑰」等、以此看來、我的思想眞有點矛盾呢、然而究其實我是很可以自信的還未被惡風氣所迷離呢

至於你所要的叫我寫點新詩給你、於此我惟有歉對、十分的抱愧不能滿足的答覆你的要求、對於新詩我固曉得他的心情的流露、自然的表現　惜乎我這愚笨的人終不能作成以後你若有新詩時尙希示我、俾可叫我的得些智識、這是我所最盼的、朋友再談吧！總而言之我現在還是一個未進文學門的一個人、所以每想發表個人的覺見來寫點東西、但終嫌辭不達意不成樣子、所以還是要讓我來修養些時、以後再去實地工作完成的志願將來的事業、或要請你協助一切呢

祝健康

你舊友轀上一九三〇十二七燈下草於大連

◇……阿比西尼亞國王之近影

圖爲阿比西尼亞王拉斯達里夫之近影查阿比西尼亞爲亞非利加唯一之獨立國云

歸之夜

（四）

（抽夫）

我們倆的前途命運、難道竟同這月兒一般、受了打擊了嗎　明月中天浮雲蔽之、莎翁的話難道爲我倆所發的嗎在我渾昏之後、還不住返復的問着、但月兒不光明一分鐘、我也不能得到任何的答覆在同時一分鐘內我不住向前走著、路綫不住向後退去、有一定目的地的程途、愈走總是愈少、所以我倆覺到家了、她立住了腳步、聳着玉肩、打從斗蓬裡伸出顫悲的手去叩門、拍拍的作響、驚醒我的癡魂、打斷我的設問、我又如噩夢般的說道、到家了麼、我擡頭看那雪白的電燈、又移視到她面上、只見她玉容慘淡、暗然欲涕這時又見她啓動嘴唇輕輕應了一聲（我）接着聽見門閂響動、原來胡媽給開門來了、我挽她的手、走過窗前、看見屋內燈光燦爛、又聽得她們說話的聲音知道她姑母和兩位親戚在那裏談話、本來我因爲辦事住在她姑母的家裏、她因身體疲倦了、急於就寢所以她一逕進屋室去了、我信步走到她姑母的室內、我掀起門簾將步進去、她們一齊的問我劇散了嗎、我答道劇散了、她的姑母又問道Y呢、我說她去睡了、伊又說道、你們S城來接Y她回去呢、擬定明日乘早車走呢、又接連說道、恐Y她還不知道吧、請你去對她說說、我一聽這些話精神上受了很大的打擊、心裡有說不出的難過、就像呆了一般、我也無心再問其他的話、掉轉身來、很快的走到伊住的屋裡、只見地上放著幾隻旅行用的條包、都是蓋明天的開着S城來接伊的人、手裡捧着一疊疊的衣服、很整齊的放在條包裡、正在俯身的當兒、聽我的足音過來、就擡起頭來、並且說道、Y先生來了、請裏邊坐、一壁又移椅上的散亂的衣服等物件、我笑著道謝謝你吧、我坐在椅子上、利用空頭、目光向那朝南的牀上看着、只見她和衣朝裡的斜躺着、把斗蓬橫搭在牀欄上半件已垂在地下、一雙高跟鞋、並未卸下、正踏在雪白的牀單子上、由此可以推想、她心中麥亂已極、竟忘了平日的潔癖、這時她兩手掩面、玉肩聳動、大約在那裏飲泣、我正不好動問、那知整理衣物的孫媽見我目光注視在她身上、笑着說道、Y先生來了、你還不起來嗎

（未完）

儒墨政治與宗教

（四）

（王德生）

則其不欲任何階級之世襲、而主民選共和之意、昭然若揭、墨子於天子、固曰選賢、然其終也、仍爲專制、故一則曰修保而勿失

（尙賢中子墨子曰　今王公大人之君人民主社稷治國家欲修保而勿失故不察尙賢爲政之本也）

再則曰、業萬世子孫

（天志上曰然則禹湯文武其得賞何以　也子墨子曰其事上尊天中事鬼神下愛人故天意曰此之我所愛兼而愛之我所利兼而利之愛人者此爲博焉利人者此爲厚焉故使貴爲天子富有天下業萬世子孫）

夫　天之所賞、巨此爲儀、人之所欲、以此爲亟、共爲帝王萬世之意、更何可諱言、是故儒者言雖無反於專制、而意誠期於共和、墨者始固擧於民選、而終實止於專制、乃論者於墨、或謂主張選賢、大類霍布斯之民約、又謂未言世襲、確如歐美之共和

（梁任公尹桐陽王桐齡等均有此說）

夫霍布斯論國家之原始、謂爲民約、而於國君之既立、則主專制者也、今謂墨子同於霍、誠亦有然、而並謂同於霍矣、又謂契于共和、此眞既不知霍、又不知墨、既不知其是、抑亦不知其非者矣、於儒則謂事君近諂、侈護其權、噫是亦非徒有見夫儒者所謂天下、而未見夫所謂公天下、徒有見夫所謂亂賊、而未見夫所謂征誅、徒有見夫專制之君、而未見夫所謂使臣、亦徒有見夫所謂事君、假儒言以自固、干進之士、託儒言以全寵、而未遑問夫儒言果如何者與、要之、儒言專制、而意崇禪讓、墨言民約、而實主專制、此其是非之際、不可不察也、雖然其言政治之組織也、則儒者天子之次有三公、有諸侯、諸侯之國、有大夫、大夫之家有陪臣

（論語孔子曰天下有　道則禮樂征伐自天子出天下無道則禮樂征伐自諸侯出蓋十世希不失矣自大夫出五世希不失矣陪臣執國命三世希不失矣天下有道政不在大夫以又孟子天子一位公一位侯一位子男同一位凡五等也君一位卿一位大夫一位上上一位中士一位下士凡六等）

墨者天子之朝有三公、其次有諸侯、諸侯之國有大夫、其次爲鄉里之長

（尙同上曰古者民始生未有刑政之時云云　引見前姑不重錄）

雖詳略不同、然天子諸侯封建之意一也、其言政治之目的也、則孔子曰庶、曰富、曰教

（論語子適衛冉有僕子曰庶矣哉曰既庶矣又何加焉曰富之曰既富矣又何加焉曰教之）

孟子曰土地、曰人民、曰政事

（孟子諸侯之寶三土地人民政事）

墨子曰國家之富、曰人民之衆、曰刑政之治

戰禍（二）

（王碧血）

人力車跑到街上的時候、我感覺得左右的人們、都在瞪着眼、沉着、臉怒視着我、好似在說：你是死的候補者爲軍閥奔走的奴隸、民衆的公敵、殺胚：呵！同胞呀！我知罪了我眞萬分的對不起你們了、我覺悟了！人力車將到車站、我忙自鎭着、聚起了精神、扮着鬼臉、不一會、車站到了、由我指揮的這一連弟兄們、已齊齊地排立着站上、當我跳下的時候突然有一聲：舉槍：從那一小隊軍官隊裏發出來、同時有一位穿着黃呢軍服的同志、上來向我舉手行禮、報告着發隊待發、並請我視察和訓話、我鎭定着心房、跟着他到那一連弟兄站着的面前、我勉强的先向身後的幾位率隊官、看了一眼、然後慢慢的開始訓話、但是當我開口說弟兄們！我們平時受着國家的給養、現在應該爲國家爭光了、凡遇到戰爭的事、這是我們當軍人者最好爲國報效的機會：我說到這句時、心中突然的想到、唉！唉！不對！不對呀、這一次的開拔戰線、是完全爲和國內H的作戰、這那裡有什麽光可爲國家爭呢？完全是同室的操戈呀！我立時覺得不能再說下去了、我太不能給他們一條行經對得起這班勇敢的同胞嗎？他們的父母妻子在盼望着他們的兒子夫父呀、於是我很勉强的改說了幾句忠勇的話、就下來了

翌日、我的部隊已開到前線了、同時我率到總司令部的急令、調我的一連參入前方、爲戰線的第二隊、我於是執行着指揮的權力、下令築防、但是、唉？不幸得很、在當晚的午夜、前隊因爲被敵方得着劫營的機關、竟失去戰鬭力、敗下來了！這時候、我正在寫信給母親、但同時得了報告、又不得不親去指揮了、因爲這正是我們第二戰隊的工作、當我們埋伏完峻的時候、正是敵軍已到防線的時候、我發覺敵軍中最勇敢、最指揮有力的、是一個年靑的軍官、他正一手握着指揮刀、閃閃有光、一手執着手槍、率領着敵軍、向防線上拚命的衝來、但是他並沒有發覺到防線上、有我的軍隊散伏着、當他將衝入防線的時候、離我隊已不遠了、我突然發命、開始接觸了、同時我在暗中爆發了我手中握着的白郎林槍機、不覺突引起我的殺心、直向着那一個敵軍指揮者放了

（未完）

琴子

（直聲）

琴子是S校的二年級生、天生的一具優美身材、不過高、也不過矮、瓜子形的臉兒、潤凝如脂微帶黃白的顏色、五官排列的十二分的齊整可愛、櫻桃小口裏邊的瓠犀似的兩列白齒、及秋夜明星是的兩顆黑白分明的眼睛尤其引人的注目和傾羨、似的項頸上托着一束蓬鬆的像盛開的牡丹似的黑髮、鬆曲自如、驟看之下、儼同安琪兒下臨凡界一樣、更加以性情活潑、天資聰敏、一切的舉止和靄可親、各位教員及同學、常拿他作爲談天的材料、其中有的稱讚、有的羨慕、有的嫉妬、有的……？可是終究是稱贊的多、所以大多數的同學、都很愈和她親近、和她要好

雖然現在她的環境、好像是十分快樂、可以滿足了、但她的臉上時常帶着憂悶的面色、他人的稱譽、終壓不過內心的煩惱、自幼便失去了父親、十歲的時候、最親愛的母親、也與她長別了、只剩下比自己小一歲的弟弟安兒、兩人相親相愛、得到了安慰不少、此外雖還有一對兄嫂、因爲不是一母所生的緣故、早就有層隔膜存於彼此的心裏、大概是怕鄉里人的揶揄、外面還好像很和睦、內裡却滿懷着惡意、只是不好發作罷了、姊弟兩個掙扎着在這樣的一種家庭中生長大了、她的哥哥因爲不敢違拗他父親死時的遺命、都是使她們繼續求學、由小學而中學而大學、與一般幸運兒作伴

記不起的父親的容貌、母親的慘死、可恨的兄嫂、可憐的弱弟及自身精神上的孤獨都是生命史中不可磨滅的幾頁、也就是她憂鬱的源泉了

每到一個禮拜的末尾、本城的同學、都要回家去享受天倫的樂趣、使她越發的想起了過去的悲哀、自傷薄命整個的心無處寄託、好像沒有歸宿的迷羊、有時對月長吁、有時、蒙被暗泣、幽默沉思估去了她多年的時光到了夜間更是翻來覆去的睡不着、偌大世界、恁多人類、有誰能了解她的苦衷、給她以同情、給她以安慰？同學們對她的稱贊、對她的親近都不過是僅僅在她的容貌才質上、有時或者以爲有如此的一個完美的同學上說不到朋友可借以炫耀自己罷了、誰能深切的認識她內心的苦痛？

革命軍勢力達到北方之後各地黨部紛紛組織、無端的給一些沒有職業的人添了一條生路、琴子爲謀個人的出路起見便託人在本城黨部裏邊謀了個幹事的位子、每月有四五十元的報酬他們不叫薪水而名之曰生活費錢還是小事、主要的是在求出路、她以爲三民主義的確可於救中國中國雖受軍閥等的重重壓迫剝削擾亂、然只要人人信奉三民主義極力宣傳更努力於新的建設國民革命終究是要成功的小數軍閥是不起阻撓的、於是革命有了出路國家有了出路、這是多麼偉大的事業所以的確信爲黨努力是國民的天職、便毅然決然的脫離S學校來過黨的生活了、第一個月好像是某一種原故、一切的工作人員都很努力、事件也都有秩序、居然革除了舊時一切衙門氣的壞習慣、大有革命成功的氣象、誰知爲時不久、中國人的劣根性都發作起來了、終日追求分外的快樂、到了辦公的時間一個人也沒有、一切辦公細則、××條例……都徒具虛文而已、沒有一個人去遵守、外國人罵中國人五分鐘的熱度、一點也不假、琴子看了這些現象、非常灰心、同時更有幾位男同志全都向他用心、終日糾纏不休、常一日有好幾封信收到、表示他們的傾倒、爲他們遞信的工友、都帶着討厭的神氣了、琴子此時苦惱達於極點了、非但不能尋着出路、反而憑空添上許多的麻煩、這樣的無理取鬧、使他難以應付了、這種輕浮的行爲、使他鄙夷一切的黨人了因而藐視男子性了、雖然他個人也有時爲「性的安慰」所苦、他來時的安心極爲興奮實指望此一着便可解決了個人一切的問題、現在他的心冰冷了不但下層的工作人員如此、她很淸楚的看出上層的人也都腐化了、妥協了有的情願作軍閥的工具以求榮有的不顧民衆之唾罵、總理的苦心、給他們丟盡了

琴子處處感到不得意、更受一般狗男子的糾纏不淸、因灰心便辭去了職、務重新請求校長的允許、又回她的學校了

當琴子一踏校門、便有些同學們圍攏來同她寒暄問好隨後便問她一月來的工作和感想、她本有許多話—不是好話—要說、可是來人太多問的過於急了、她心裏另有別的心事、覺一時說不出一句話來、便推託等晚上再說

一個月來、她總算與社會接觸了、使她覺悟到許多社會的罪惡、和人類的劣根性更深悟到處世之難、於是她決志用功求學、努力來充實自己、做爲將來重新奮鬪改造之憑藉她看破了一些世事、知道當一般人程度尙低時、有許多事是不可相靠的、她深知要想救中國、非提高一般人的敎育不可、僅有些空洞的號召是不足爲恃的、所以首先還要注重教育、然後再以改革社會、政治及經濟種種的社會狀態、舍此之外別無他法、她爲自己計劃了一種新生活、打算按着行下去

她的弟弟、她唯一的弟弟中學也畢業了、暑期後也要來這裏繼續求學、此後她或者多少要得到些安慰、好像在她前途放出一線曙光

▽……英劇壇之著名演員

英國著名演員喬治木阿氏在技術演藝俱樂部舞台上表演基督之情形

▽……山西韓信嶺上之三義廟

秋湖夜步

（王森然）

幽靜的月夜在飄着襲人凉爽的晚風
幾行疎柳籠罩着一湖秋水溶清
月兒在波心微微蕩漾着織成細小的紋浪
柳影在水的波動裏倒映着
夜鳥撲刺刺一陣亂飛、掠水面過
幽默的音波彷彿沈落水底又紡繞蘆葦深處
我怕驚了魚的睡眠
才從濕潤的衰草上慢慢踏步

仍然唱自己的調子

（活石）

有這樣的一個青年、在他的腦府裏、充滿了悲哀的種子、旋舞着無名的雜亂情緒、無論是行動坐臥還忘不掉去揣測人生、人生、兩個字很深刻的印到心版上去了有時候仰起懊喪的臉、面向着天空注視着、瞧到那一片片的白雲飛動橫流、由視覺裏收授了這樣的造物印象、不一時把一朵々的雲片都裝到了意識界裏、瞑目的幻想着、彷彿他的軀殼也跟着這一片々的白雲躲避着騷濁的塵寰、走到渺茫的虛無國度去了、胸襟裏空洞着、沒有纖塵的牽掛、他十分的信任着、虛無主義是戰勝一切人間煩懊的工具、並且把他自身當作了土一般的無有絲毫價值、每當他洗完臉瞧着鏡子的時候、痴笑着在鏡裏返映出的臉部、有時他覺啟口說：我不認識這一個人、與其這樣說、不如簡單的下個斷語、究竟他懷疑自身了、何止於自身呢、就是全部的人類、世界、從歷史的第一頁開始在他也不過是覺着同樣的演着以前人間的把戲、什麼叫做昇官發財、虛榮、權勢、他全在否認了、近幾年來覺悟到智識的缺乏、他殫精竭力、在書籍裏、追尋了一切到終給予他許多的愁苦、人生的謎夢憧憬着柔醞了他的心地、他□之間、把他搬送到一個恬適的國度裏了、從沙漠魅的大千塵寰裏、覺到了這一座城市、許多人譏笑他的愚妄、同時他也視着別人是愚妄、他看到了一些人都好矜誇自己的學問智識、他們確信有了物質的生活、就滿足了慾望、受人的稱讚、是無上的光榮、其實死神的網沒有一人能脫掉、也許是他的偏見吧？自己有時想到、但他雖然是看了些唯物的書籍、對於人生上也未曾得到清晰的解釋、終於他在迷惘彷徨的毒裏、使他抓住的目標是、信仰是歷史的承繼、精神是造成過去的歷史他將要採用精神的生活以信仰的精神完成在他旅途上的陳跡、時間或許能容許他的發展麼？那是他的宿命了

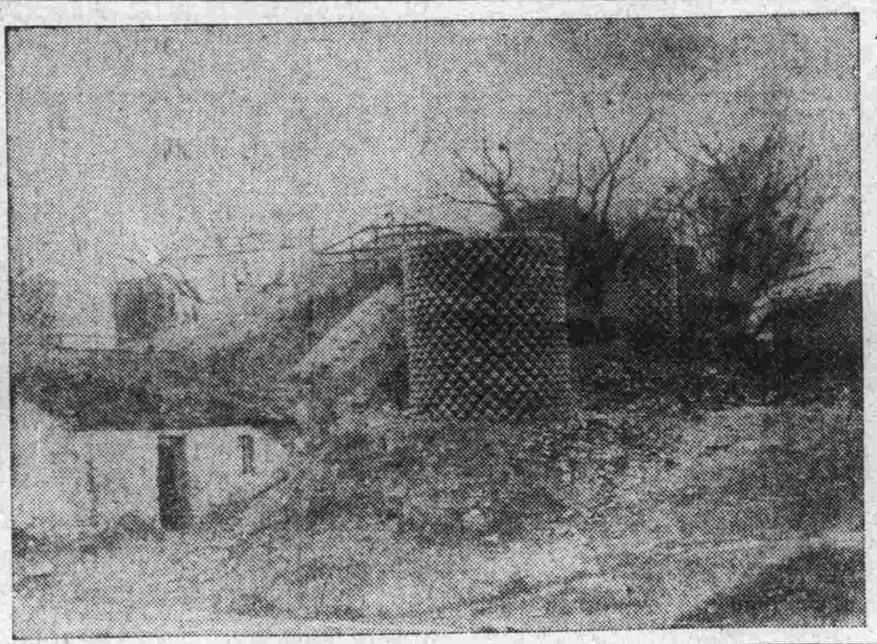

▽……宜興鼎山鎭之陶器……△

該地年銷陶器二百萬圖示缸頭出窰堆累待運

覺悟

（王碧血）

（一）

他蜷在一間小房中、
似睡非睡的躺着、
黑暗暗地無光、
天上本有光明的月！燦爛的星、
但是呵！這些光呀！
都已照不到他的身上、

（二）

他覺着—四周滿佈着、
恐怖！悽涼！迷悶！孤寂！
他竭力的掙扎、
但似有個毛茸茸的東西緊壓在他的身上、
使他的呼吸急促、血管緊脹、
一陣陣的汗流下、似冷非冷、

（三）

太陽出來了！
怪物忽促地避去、
唉！
光明的太陽呀！
祝你永放着光明、
驅逐了那可怕的、
黑暗世界、

一九三〇、一二、三、夜

一個天眞的小女孩

（周毅士）

我寂寞地坐在黃色的刺梅花前
有一個天眞的小女孩在我的週遭蹣跚
她拆取了一握淒美的紫色山花
然後走到柳蔭下笑迷々地玩看
忽然從綠草叢裏飛出一隻粉白的蝴蝶
她拋散了山花忙々去追趕
冷不防地有一顆粗悍的野蒿將她絆跌
她無助地掩臥在草叢中嗚咽哭喊
爲什麼她的母親不同來把她護視？
爲什麼她也沒有相從遊戲的伴侶？
我悩思着且惶悚地跑近前去將她扶起、攬着衣襟替她拭淚
此時她恢復了平靜的呼吸、已經不再哭泣
只是她那仰視着我的眼光中稚淚盈々
突言「我回家」遂回身跑開我去
我寂寞地望盡了她的小小的後影！

燈影

（蘭蓀）

—其一—

寞々空齋、
颼颼的勢力、逼近了瘦剩傲骨的我、
舉目無親、只有氤氳的氣浪伴着；
驀擡頭、看見那更難堪的燈影！

—其二—

燈影！你是照徹幽冥的天使、你是不分界限的仁者、
這般一切的都緊逼着我、
你又肯把愛而柔和的神光照着：

—其三—

我無意中看進了那案上的鏡子、
那裏、啊！也是這樣的你來伴我
你知否我是騙者、你知否我：落伍？
他抖了抖花兒、好象是在給我安慰！

—其四—

颼溜々…一段寒風兒吹過！那燈影兒眼看就要搖落
我忙進了他　因爲同在品題刑罰和罪惡！
正所謂「患難扶持」安能被燈兒笑落、

—其五—

啊！燈影兒、好朋友！
我凝迷的懷抱自覺沒有把握！
一陣陣好象你那樣搖々々…
我是什麼人、能抵得這些……

—其六—

一陣陣好象你那樣搖々々…
我是什麼人、能抵得這些

連濬艶影之四十五　劉屯六號之翠紅

『笑林』

（輯）

△當女界剪髮的風氣尙未盛行的前幾年、曾見一般時髦的婦女們喜梳一種、最流行的「橫愛斯」髻、頭前部的髮盪成水紋式、將左右的髮梳下來蓋着兩耳像小麵包的樣子凸着（聽說裏邊是充着假髮球）又於鬆鬆的髻邊插戴上美麗的絹花這樣的修飾往來於馬路上、望去確也別饒風流艷麗誰知有一個少婦坐在人力車上走到某大馬路的一個綢緞店門前、正要低頭下車的當兒、忽然一陣風掠過□的香髮、這一來不要緊兩個麵包式的髮一鬆、呀！糟了！拍打、從裏邊掉出兩個雞蛋來還是生的呢弄了一地的青子和黃、可憐她當時芙蓉般的臉上、已變作青紅塊々的花臉了（她旣要想天開獨出新樣、還不如用熟雞蛋呢、倘掉出來也好、撿起她爲何計不出此？）

△某村裏有住戶某甲、雖是家道小康、但不務正業、性嗜飲酒、其父非常厭惡之、一天他從外歸來又渴了半醉他父親見之非常生氣、就把他扯到一個大酒缸裡、上面叫人搬上一盤磨蓋上、意在醉死他的兒子、不一會他媳婦聽到這個消息、急忙跑到缸邊八着磨眼向裏望她丈夫但是裏方黑洞洞的、不見動靜、她以爲他已竟醉死了、所以就大哭起來不料哭沒幾聲、就听他在裏邊談道：『賢妻不必哭哀才、我在裏邊沒妨碍、我妻若有夫婦意磨眼送點鹹菜來』原來裏邊祇有半缸酒、是以沒把他淹死他今听到妻的哭聲因之就向妻要點鹹菜好下酒他在缸裏却是很快樂呢

以上兩段笑話用笨率的語氣寫出讀之殊覺乏味、不過是因書餘偶央隨筆記出以供閱者一粲至於欠理之處尙希原諒　十九十二月十日

强權和公理

（王碧血）

（一）

强權大聲的對公理說：
老弟！現在的世界、
是黑暗的、是逆行的、
再沒有你駐足的地方、
的、我勸你趁早歸滅吧！
公理是弱者低聲忍氣的涕泣。

黑暗乘機進攻了、

（二）

轟！的一聲、
大地光明了！大火消煙息
四周都是新氣象、
强權失敗了、
公理戰勝了！
這中間站着位微笑的英雄
？！奮鬪

一九三〇、一二、一

記得有這末一天

（詩）

記得會有這末一天
她在擁着冰雪長眠
冰雪變作可憐的靈魂
梅花呀、彷彿她的容顏
宇宙只賸一片墓田
寂寞留給歲月吞咽
從此她便沒有了相知
也沒有了愛情的火燄
太陽冗目爬上東山
北風啊、遲疑地歸還
宙宇整個兒翻了觔斗
埋了的死者讓魔裁判
記得又有這末一天
她再受無情的摧殘
銷溶了冰雪般靈魂
吹老了梅花似的容顏

新書目錄

新舊故事類

▲鬼哥哥　大洋三角三分
▲鬼的故事　大洋三角三分
▲金田鷄　大洋三角三分
▲大黑狼的故事　大洋七角五分
▲新仔婿故事　大洋四角四分
▲呆女壻故事　大洋五角
▲巧舌婦故事　大洋四角四分
▲民間趣事新集（上）　大洋四晚四分
▲民間趣事新集（中）　大洋四角四分
▲民間趣事新集（下）　大洋四角四分
▲鳥的故事　大洋三角三分
▲民間傳說　大洋三毛三分
▲印度七十四故事　大洋七毛
▲漁夫情人　大洋三角三分
▲波斯民間趣事集　大洋三角九分
▲三兒媳　大洋四角四分
▲呂洞賓故事　大洋三角三分
▲朱元璋故事　大洋三角三分
▲瓜王　大洋三角三分
▲眞理之城　大洋三角九分

●函購辦法

外埠函購有匯欵不便者可以郵票代用但照九五扣計算吉黑郵票並汙損者一律不收若有索閱本號目錄者請寄來日本郵票三分若無日本郵票中華郵票亦可請寄六分當即寄奉

●附啓

金界增高物昂貴書亦提價因本號原出之目錄定價不確約照原出之目錄定價加一成無甚差異郵費在外新書目現未出版待後出版時必能登將聲明不悞

大連市沙河口大正通

啓明書社

電話　九四二七番

發行人　西片朝三　編輯人　金念曾　印刷人　金麋章